新申報

十一月十八日(星期五)　第四百〇七號

本館　上海乍浦路四五五號　電話 四一八六七 四二九二　郵政信箱三〇三八號

本報訂價

每份國幣三分	
一個月	九角
六個月	五元

分館　南京路哈同大樓二一六號　電話一九一〇七

本報廣告刊例

上等封	每次二行四十三元	計七十五字[illegible]
下等封	每次二行八十元	計八十五字[illegible]
報名下	每次廿六元	計三十五字高十五字[illegible]
封面	每行一元八角	計七十五字高二行起碼
特長	每行九角	計三十七字高三行起碼
特短	每行六角	計二十三字高三行起碼
短行	每行三角	計十二字高三行起碼

(計算行數)以本報五號字爲標準譬如二英寸濶可排十六個字即作十六行計算餘類推

今日提要

△日艦隊在岳陽上流截獲黨軍艦「民生」號

△日軍小野部隊昨已佔領羅田

△英下議院開會討論德索回殖民地問題(見第二版)

△反蔣運動風起雲湧北京亦召開大會(見第七版)

日艦隊在岳陽上流截獲黨軍艦民生號

海軍機大舉轟炸各交通路

在株州衡山間燬貨車卅輛

△日艦隊報道部十一月十七日下午四時發表。

一,十六日揚子江海軍遡江部隊在岳陽上流,繼續擴大戰時截獲黨軍砲艦『民生』號。

二,十六日華中方面,海軍航空隊精銳機若干架,着重轟炸交通路,收獲重大戰果,全機安然返還根據地,該隊在粵漢綫株州衡山間炸毀貨車三十輛,其間車站二處附近倉庫貨車,多數炸毀,另一部部隊擔任長沙株州間之偵察攻擊,除炸毀貨車倉庫外,並切斷路綫數處。

三,華南方面於十六日天氣晴朗,遠行襲擊龍州,集中投彈落於市街軍事設施建築物,加以炸毀,又在市外轟炸兵營其他大型倉庫,尙有若干[illegible],[illegible]於株州天空,對飛機場,[illegible]數棟,除被轟炸起火外,市街中央江上數十艘軍用艇中,約三十艘被炸毀。天空地上,全無黨機踪跡,全部飛機安抵原防。

△本報特訊 繼十五日砲艦『江貞』以後,十六日在岳陽上流又被日本海軍部截獲之『民生』係屬於黨軍第二艦隊之新銳砲艦,一九五一年在江南造船所竣工,排水量一百五十噸,速力十六浬,長爲六十二米,寬則爲七米半云。

蔣飛辰州開軍事會議

協議防衛湘西戰略

並中央軍之移駐西部問題

△同盟社十七日香港電 據可靠消息,蔣介石帶領白崇禧,錢大鈞等幕僚,十六日由湖南省寶慶乘飛機到辰州,招集楊森,張治中,孫元良,黃杰等各軍長舉行軍事會議,該會議係根據七日國防最高會議所議決,當對湖南省西部防衛策與中央軍之移駐西方問題,更予具體的決定,蔣介石似將暫時滯留辰州,指揮湖南西部防衛與中央軍向貴州,四川之移動,然而黨軍正配置相當部隊於連結漢壽,安化,新化,寶慶一綫,同時衡山,衡陽一帶亦集結大兵,採取欲確保湘桂鐵道(衡陽桂林間)與粵漢綫一部之態勢,但戰意既全沮喪,主力漸次移動於湖南西部,而中央軍大量正沿湖南貴州公路西遷云。

衝入通城之宮崎部隊

川省建設計劃現已完全停頓

△本報特訊 四川省建設廳云,擬擴充全川電訊事業,計劃以成渝萬自貢四市爲中心,完成若干幹綫,並爲救濟四川省專科以上學校畢業生之失業者起見,擬設立各縣聯絡之長途電話局,但此項事業,需欵頗多,川省經費不敷,乃請重慶行營予以補助,行營雖允予補助三十萬元,終因軍事失利,軍需品損失過鉅,經費異常拮据,經川建廳一再索訽,均不發給,川建廳憤恨之餘,遂將此事擱置,川人盼望此事,原甚殷切,今見建廳計劃已成畫餅,咸對行營表示不滿云。

武寧平江間

黨軍絡續後退

並自動炸燬武渣公路

△同盟社十七日某地電 據南方三都及修水放火燒燬市街,以免被日軍使用,更在江間地區,黨軍依然成群後撤退區域各所,設戰車壕,阻止日軍担克車前進。日機十六日偵察江南武寧平退,當其撤退之時,炸燬武寧渣津間公路,又在武寧西

大藏省豫算會議

審議四省新經費

△同盟社十六日東京電 大藏省十六日上午十時在藏相官邸開豫算會議,第三日會議,審查文部,厚生,商工,農林等四省明年度豫算,至下午七時半始散會,是日會議之審議方針置其重點於戰時後方之設施,其所決定各省新經費種類與數額如下(各項數目以一千元爲單位)

(一)文部省

臨時工業技術員養成設施費　二,一七六

臨時工業技術員養成費　九〇九

(二)厚生省

軍事扶助費　五〇,〇〇〇

關於應付時局之藥品經費　二八七

臨時軍事援護費　一,〇〇〇

臨時軍事援護助成費　一七,〇〇〇

臨時失業對策費　二,六〇〇

(三)商工省

重要鑛物增產計劃費　一,〇〇〇

帝國燃料公司股欵　五,〇〇〇

臨時轉業對策費　五,五〇〇

(四)農林省

臨時農業計劃設施費(轉換戰時農產物所必要之經費)　三,〇〇〇

更生農村經濟設施費　八,〇〇〇

民有林及其他造林之促進費　二,六〇〇

恢復農村設施費　一,八〇〇

獎勵產業經費　二一,〇〇〇

至於文部省青年學校義務制度實施費,尙待審議,又會議審議農林省馬政計劃之結果,承認其主旨,然未致決定其經費。

中日滿三國定期

開經濟懇談會

出席人選均已決定

△同盟社十七日東京電 中日滿經濟懇談會之滿洲國華北,華中,蒙疆各政府方面出席者人選,十六日已發表如左,又該懇談會之委員長,決由賀屋前藏相任之,又日本方面代表,爲關係各省之次官局長(滿洲國方面出席者)產業部大臣呂榮寰,產業部次長岸信介,經濟部金融司長青木實,總務廳參事官,小野儀七郎,中央銀行總裁田中鐵三郎,滿洲電氣公司理事長[illegible]了鑑收,滿業副總裁[illegible],中央銀行理事海[illegible],興業銀行副總裁[illegible]篠原,同行理事高橋武夫,日滿商事公司常務竹內德三郎,金融合作社聯合會副理事長神尾弌春,奉天商工會々長石田武亥,南滿鐵道公司理事伊澤道雄,陸軍主計少佐秋山孝郎。(臨時政府方面出席者)行政院建設總處長官殷同,金城銀行總理楊建功,前北京商務會々長冷家驥,實業部課長謝子夷,天津銀行經理章濤蓀,天津商務會溫潛孫,建設總處秘書屠伯範,特務部第二課長陸軍中佐石本五郎,特務部第二課陸軍々屬岡本正夫,北京領事館門脇領事。(維新政府方面出席者)實業部長王子惠,上海市政府秘書長蘇錫文,實業家謝筱之庭,實業部商工司長竺縉卿,實業家盛思鑑,實業部參事梅詒卿,上海日本商工會議所會長吉田政治,在華紗廠同業會總務理事船津辰一郎,現地陸軍鹽澤大佐,現地海軍大野中佐,現地陸軍佐藤少佐,上海領事館島田副領事益,上海領事館[illegible],實業部長秘書加藤善榮,國部榮,朴玄夫,李光源,德富雪夫(蒙疆聯合委員會方面)委員會總務顧問嵐口保司,會產業部長金英昌,蒙疆銀行副總裁寺崎英雄,蒙古聯盟自治政府代表前包頭市商務會副會長祁雲卿,包頭羊毛工業社代表丁達三,察南自治政府代表張家口商務會長韓廣森,晉北自治政府代表大同商務會長安建章,蒙疆聯合委員事務官伊藤太。

對於此次日華事變

列國已獲正確認識

僅蘇聯存心叵測仍繼續援助

△根據路透社十六日漢口電 日華事變勃發當初,頗多第三國外人如英美法德各國軍人,不究日華事變勃發之根本理由,僅憑同情之精神與中國國情認識之不明,爲援助蔣政權而從軍於抗日之黨方軍隊。嗣後以戰鬥之擴大進展,漸次正確認識中國,同時亦了解日本戰爭之眞意,非在佔領中國領土,實欲確立東亞永遠之和平,此等第三國軍人在此一年半戰爭之間,陸續返歸故國,其間僅蘇聯軍尙有多少勾結蔣政權而從事於抗日之黨軍,此等蘇聯軍人均非衷心援助中國,無非受其本國命令不得裝作表面援助中國,實際欲利用中國之失敗,擴展其赤化勢力於中國全部,惟中國尙未感覺而已,此等蘇聯軍人在日佔軍領武漢以前,猶在防衛之黨軍軍隊內指揮黨軍,一見黨軍勢危急,即先乘陳退避,故蔣介石詰問彼等之誠意,彼等泰然回答謂援助黨軍尙屬次要,乃以研究日本軍戰術爲主,遂令蔣介石啞然無言,彼等除軍人以外,尙有蘇聯之飛機七十與技師,空軍雖稱援助中國,但懼日本空軍猛擊之威力,大都不願參加正式空中戰爭,目前一部分在長沙,大部分遁往中國韃坦,既不服從中國軍當局之命令,又對日本全無戰意,祇從事中國飛機師訓練而已,彼等蘇聯人意氣不若最初之盛昂,共避與日本軍戰鬥之主要理因不外如前所述無與日本眞正交戰之精神,日本軍勇敢之難以抵敵,中國之待遇惡劣,與未支給滿足之月薪等項也。又據傳廣州,武漢三鎭已相繼陷落,粵漢綫日本軍之制壓,又近眉睫之今日,蘇聯軍人之援助中國,實無任何效果於瀕近潰滅之蔣政權,最近將澈至邊境云。

邯鄲附近鄉民

爲日軍築保壘

以答謝保護之恩德

△同盟社十七日石家莊電 京漢綫邯鄲西方康二城外卌二處村莊之民衆,因受日軍駐屯該處之庇,匪賊絕跡,安寧異常,故極感日軍之護佑,遂倡議獻納堡壘之計劃,日前由該鞏代表,逕詣〇〇日軍守備隊,聲稱已備齊堡壘之各項材料,及村民之勞働服務,請指導介等建設方法,願爲盡力云々,當局亦已諒承該鞏之誠意,十五日已着手建築,若此種之獻納堡壘及勞工服務者,尙屬初次也。

英駐華艦隊司令

在粵招待日軍

對保護外國權益致謝

△同盟社十五日廣州電 英中國艦隊司令長官諸貝爾中將爲視察沙面英租界起見,十四日由香港來廣州,午後六時在碇泊於沙面附近之英艦泰蘭特番號上,招待日方有宮崎大佐,田村大佐及岡崎總領事,席間諸貝爾提督對於日軍能深刻理解僑居廣州之外人及外國權益,表示謝忱,其太要如次,日軍々紀極嚴肅,對於僑居之外人舉止頗爲親切,又能尊重且保護外國之權益,由此可察知日方最高指揮官等各位如何注意此點,尤其日軍當局,對於外國之理解之豐富,不由人不敬服,切望此種可嘉之狀態,將來亦能持續,又諸貝爾提督十五日已由粵返港。

最後消息

日軍小野部隊

昨已佔領羅田

黨軍紛向黃山潰走

△同盟社十七日漢口電 日軍小野部隊十七日午前十時十五分佔領大別山系要地羅田

△同盟社十七日羅田電 黨軍廖磊之部隊,以羅田縣城爲據點企圖奪回武漢而日軍小野部隊爲破壞其企圖計先發制人,正在猛攻該處,於十七日午前九時突入西門,九時半加以掃蕩,遂完全佔領云。

△又電 日小野部隊十六日夜攻破下界河兩岸地區黨軍陣地後,星夜偸渡襲擊下四河東岸楊家塞(羅田西北六公里)黨軍陣地奪佔之,十七日黎明自西北兩方面進攻羅田縣城,黨軍自北面之高地猛射,日軍冒彈雨突入西門,時在午前九時,佔領之後即向北追擊黨軍,又日軍里見,兩角,前田,橫尾,倉林,等部隊自南及西方逼進,追擊自羅田向黃山撤退之黨軍,午後二時後,在羅田東葉家河附近,追及黨軍,遂展開殲滅戰,守羅田黨軍第一百四十九,一百五十四兩師之外,尙有共產軍,保安隊等,合計約有三千人,大部已被殲滅云。

時論

讀土肥原先生

對華國民綱領的根幹書後

(中)

覺

中國和日本,無論從那一方面講,都沒有發生戰事的理由,從歷史上看來,中國文化有助於日本的很多,因文化之溝通,因此一切風俗習慣禮敎國民性情等,相同之處也很不少,穿的衣服,喫的飯菜,擧凡一切家常日用之事事物物,這兩個國家,恰似同父同母比鄰而居的兄弟,中國人民和日本人民,既無固結不解的深仇宿恨,在生存上,也沒有勢不兩立的利害衝突,爲什麼會突然發生戰事,會造成這世界有史以來未有的空前戰禍呢?

這個問題,應當作一個很正確的解答,他的答案是。

中國是在被他人欺負,不但是他人,而且中國人也在欺侮中國,出賣中國,滅亡中國。

日本不願她的兄弟被人欺負,尤其不願她兄弟的家人自己欺侮自己,出賣自己,滅亡自己。

這是兩個對立的理由,也是兩種對立的事實,誰是欺侮中國的,誰是出賣和滅亡中國的,在前篇已經說過了,現在可以不必再加贅述。

在歷史上,日本得過中國不少文化上的益處,換一句話說,東方的國家,只有中國和日本,有着共同悠久偉大的文化,日本不能眼見中國之滅亡,因此,日本不能不爲中國打抱不平,抵抗外來的欺侮,爲了攘外,必須安內,欲爲中國抵抗外來的欺侮,須先剷除中國內部之敗類,——一般沉醉於歐美思想影響裏而不能自拔的中國文化人。——中國共產黨。——共產黨的寄生蟲人民陣綫。——集合各種貪污惡劣賣國殃民的中國國民黨。因爲這些敗類,潛在着,顯在着,蟠踞整個的中國,以致中國歷史被玷汚,中國民意被姦佔,中國沒有了文化,中國沒有了禮敎,中國人民沒有了財產,中國成爲了一個衆矢齊集之的,在中國行將毁滅的前一秒鐘,也即是世界秩序不能維持的前一秒鐘,所有一切危害中國的惡勢力,無論潛在的,顯在的,都一齊聯合起來,向『愛護中國之日本』挑戰,雖有少數的中國先覺份子,同情日本,但是戰爭的昨夜,他們的一切言論,已經被箝制,他們的一切行動,都被監視了,日本在這關頭,不能不運用他超然的文化力量,發動他義烈的軍事力量,毅然決然,而作此聖戰,這是中日此次戰事之根本原因。

這當然在欺侮中國的外來勢力者眼光看來,日本是壓迫中國。

在中國的敗類們眼光中看來,日本是在侵略中國。

在壓迫和侵略兩種宣傳力量的鼓惑下,中日戰爭,一直從去年延長到現在,這只有歸之於運命,然而也不可盡委之於命運,既不可盡委之於命運,所以不願作亡國奴的中國人,應當要聯合起來,作救亡工作,——怎樣救亡呢?

正誤昨日時論第二行孤人之子誤爲孤人之家特此更正。

皮膚科 性病科 泌尿科

駒屋醫院

英下議院開會討論 德索回殖民地問題

殖民地問題爲歐局解決方案之一部 英無以屬地統治地讓與他國之擬議

△哈瓦斯社十六日倫敦電 下議院本日開會時，反對派[illegible]

[illegible]稱德舉行國葬之日，[illegible]說，英國國會各議員[illegible]知其內容，並謂當此[illegible]首相準備與德國開始[illegible]際，時局情形，不無[illegible]，殊爲可惜云。

關於猶太族流亡安插問題，此間消息靈通人士頃宣稱，法國本部與各殖民地，目下共有外國難民二十三萬人之多，（西班牙國難民未計算在內）實未便繼續加以收容。但外國難民凡向各地法國領事館請求入境者，法國政府亦願個別加以考慮，要而言之，關係各國倘能就猶太人安插問題，成立協定，則法國式可改變態度，亦未可知云。

畢羅應邀前往柏林

△哈瓦斯社十六日倫敦電 南非聯邦國防部長畢羅應德國政府之邀，頃於本日啓程前往柏林，聞當就殖民地問題與德國政府當局交換意見。

德國排猶運動 殃及美僑資產

美大使向德外部提出抗議 並保留採取必要措置權利

△哈瓦斯社十六日柏林電 [illegible]事態，仍當設法與德[illegible]進行接洽，但該國合[illegible]，至爲渺茫，[illegible]

法難繼續收容猶人

△哈瓦斯社十六日巴黎電 [illegible]

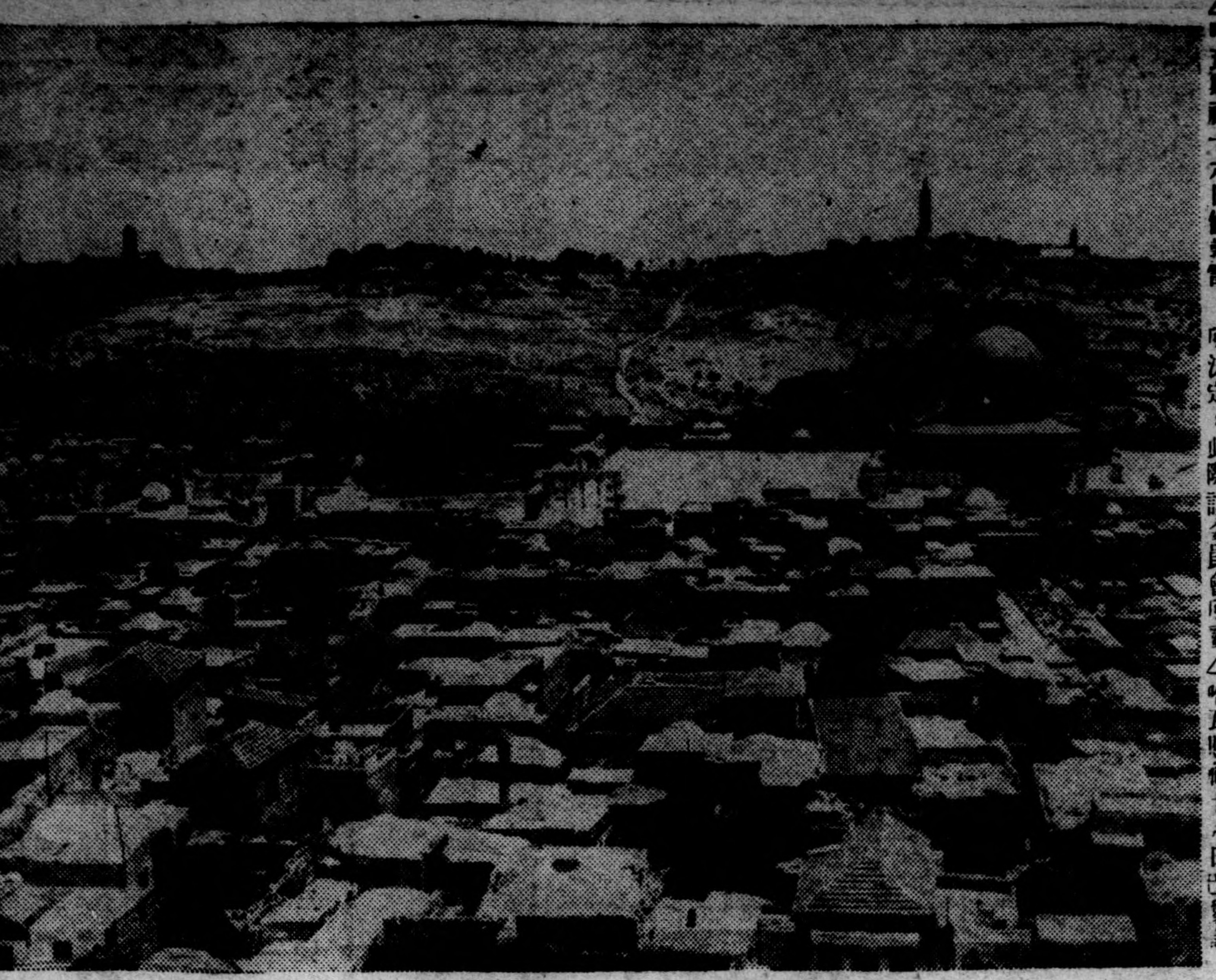

風雲未散

阿拉伯人與猶太人繼續流血抗爭之巴勒斯坦，耶路撒冷中心地，現由英國軍隊維持治安云。

英美磋商安插猶族

△哈瓦斯社十六日倫敦電 關於德國猶太族流亡安插問題，此間消息靈通人士頃證實，英美兩國政府現正磋商一種計劃，大要係在美洲英屬圭亞那殖民地，設立安插猶太族流亡，其經費約須四千萬鎊，當由美國擔負，按圭那亞殖民地人口共計三十二萬人，其中白人數千名，土著四萬名，其餘則係黑人與印度人，猶太族在該地安插之後，可藉種蔗，植林，開礦爲生，至此事對於當地居民，有無弊害，當由殖民地當局進行調査，

美各地反對德排猶

△哈瓦斯社十六日紐約電 反議德國挑猶之事，隨處有之，此間頃有大學生三千人，聯名呈請羅斯福總統，與德國斷絕經濟關係，『和平民治協會』亦舉行集會，主張集會主義召回駐德大使，並禁止德國貨物輸入美國，電影明星與伶界各人，暨無線電歌曲家共四百人，亦昨日晚間舉行游藝會，而以所得之欵，捐贈德奧籍猶太難民，作爲移殖巴勒斯坦費用，當時在場參觀者，共有二萬令多，此外，天主教會長老六人，並舊金山總主教在內，頃又發表廣播演說，對于德國反宗教運動，加以譴責云。

美在德國投資甚鉅

△哈瓦斯社十六日華盛頓電 紐約泰晤士報頃載稱，美國在德國所投資本，共有二八八・〇〇〇・〇〇〇美元，德國在美國所投之資，則有三六五・〇〇〇・〇〇〇美元云。

法工會秘長抨擊經濟復興計劃

現閣正向全能主義邁進 吾人當以同盟罷工對付

△哈瓦斯社十六日法國朗特城電 總工會頃于本日賡續開會，秘書長石屋當即發表演說，抨擊政府所提之財政經濟復興計劃，略謂吾人決難聽任政府武斷行事，勞工階級從來受人壓服，現內閣乃欲以壓服勞工階級取信于人，且對于資本家銀行家工業家均信任有加，獨于勞工階級則否，甚至對于失業工人與年老工人，亦不切實予以救濟，觀于各項代命法律令，即知現內閣正向全能主義邁進，吾人于此或當以工團主義至上的武器對付之云（按此乃同盟罷工之謂）

工會攻擊政府 取悅資本主義

△哈瓦斯社十六日法國聖那柴城電 本城市政當局，頃於本日晚間設宴款待總工會大會各代表，總工會秘書長石屋，當即在席次發表演說云，『吾人準備爲國效勞，但政府未可一方面以強制辦法加諸勞工階級，一方面則取悅于資本主義各資本家街，必盡共責任，法國經濟財政，即不難恢復原狀，此在勞工階級，業已準備[illegible]經濟組織，並在必[illegible]之內，儘量增加[illegible]時間，此特事關國[illegible]亦該向勞工階級復[illegible]云，

法國參戰軍人反對復興計劃

△哈瓦斯十六日巴黎電 [illegible]諾財長所提出之財[illegible]興計劃，曾由總工[illegible]議案，加以指責，[illegible]人協會幹部（按該會約有會員三百萬人）又于本日晨間開會討論，一致表示反對，並于事後發表公報，措詞極爲強硬，略謂，『吾輩參戰軍人，既在過去數年之中，對國家財政情形一再警告歷屆內閣，其對於萊諾財長日昨發表演說時所說明之財政狀況，自不引以爲異，但政府所採取之各項措置，徒足以『提高生活程度』，其對於富有階級與工業界專利之人，並未令其從新有所犧牲，殊屬不當』云

法否認法義間進行何項談判

係對外傳義要讓渡法在蘇彝士運河公司股權等而發

△哈瓦斯社十六日巴黎電 外傳義國首相墨索里尼，行將要求法國，將亞第斯貝巴城通至直布底港（在法屬索謀里蘭）鐵道，與直布底港暨法國蘇彝士運河公司所保有之股權一併讓與義國，此說，頃由法國負責人士加以否認，並謂義法兩國並未進行何項談判，上述種々純出臆造云

義之外交政策業已獲得勝利

英義協定實施之後 羅馬觀察家之評論

△哈瓦斯社十六日羅馬電 英國承認義大利帝國之後，英義兩國並已簽署共同宣言書，將英義兩國協定付諸實施，此間各觀察家頃加以評論，咸謂法西斯的義大利所行外交政策，尤其是在非洲方面所行政策，業已獲有勝利，今後英義兩國在一九三五年所保有之睦誼，既可因之恢復，其在阿拉伯族各國之敵對狀態，亦可爲之中止，各報亦均表示滿意，並謂義國威望，業已因而大振，但柏林羅馬政治軸心堅强如故，不因英義兩國之恢復正常關係，而受何項影響云

△哈瓦斯社十六日倫敦電 英義兩國共同宣言書，頃在羅馬簽字之後，英國政府中人，咸皆極感滿意，並希望双方能以迅速友好合作，而恢復義阿戰爭前原狀，但謂地中海局勢，若欲切實予以綏靖，必須義法兩國成立協定，始克有濟云，

△哈瓦斯十六日羅馬電 外交部長齊亞諾，英國大使潘思勛爵，頃於本日午後在外交部簽署英義兩國共同宣言書，而將双方前於四月十六日所成立之協定，付諸實施，經過儀式，極爲隆重，事後齊亞諾外長潘思大使各以公函一件，面致埃及國駐義公使奧瑪，聲明英義協定關於查那湖（在阿比西尼亞）蘇彝士運河部份，亦即付諸實施云。

△哈瓦斯社十六日羅馬電 英國大使潘思勛爵，頃于本日晨間十一時，向外交部長齊亞諾提出國書副本，欵稱謂，乃係『義大利國王阿比西尼亞皇帝愛麥虞限三世，』換言之，即英國正式承認義大利帝國，齊亞諾外長即表示謝意，至爲熱烈。

羅總統譴德排猶引起美國反響

現已電召大使回國報告 猶人移美問題正加研究

△哈瓦斯社十五日華盛頓電 德國政界採取各項排猶手段之後，羅斯福總統頃向報界發表談話稱，『最近數日德國方面傳來消息，已使美國人民大爲震動，此種消息，不論來自何處，當在此間引起同樣的反響，即以余本人而言，實不信在此二十世紀中能以發生此種情事，茲爲明瞭眞相起見，業請赫爾國務卿電召駐德大使威爾遜立即返國報告，』此舉在外交術語上，並非召回大使之謂，乃係飭令大使返國述職，何時返任，尙不可知，關于美國僑民在德國境內所有財產，因排猶運動遭受損失一事，政府尙無正式提出抗議之意，其結論則謂，德國與流亡安插事宜，倫敦國際委員會刻正竭力覓致應付辦法，余當就猶太人移殖美國一項問題，加以研究，但此際尙難有所宣布云。

英美美加商約昨在白宮簽字

英下議員咸表贊同

△哈瓦斯社十六日華盛頓電 國務院頃宣布英美兩國商約，暨美國與加拿大商約，均定於明日晚間九時在白宮舉行簽字，加拿大內閣總理麥根西金，已於本日午後首途來此，當在白宮下榻，爲羅斯福總統之上賓云

△哈瓦斯社十六日倫敦電 下議院本日午後開會時，商務大臣史丹萊，當即宣布英美兩國商約定於明日在華盛頓簽字成立，各議員聞悉之餘，咸皆歡呼，

加總理赴美簽訂商約

△哈瓦斯社十六日加拿大渥太瓦城電 加拿大聯邦政府內閣總理麥根西金，頃于本日晚間前來華盛頓簽訂商約，同時英美兩國商約亦當宣告成立，此間消息靈通人士頃以評論云此種『三角』諒解，實乃關係重要之新欵事件，盎格魯撒克遜族各國自可因而在政治經濟上，增進睦誼云，此外，加拿大工商界人士，因本國所產某種貨物，依照一九三二年渥太瓦協定原應在英國進口稅上享受優惠待遇者茲或因便利英美商約之故，而有所讓步，不無疑慮，亟欲明悉美加商約內容如何

來論

新辨奸論

楊旭東

溯自民國肇造以來，國是蜩螗，兵連禍結，生靈塗炭，百業凋喪，一二國民黨私人，藉名黨治，一意孤行，上無道揆，下無法守。國家大計，絕無綱領，容共淸黨，視同兒戲，親日反日，意見紛歧。列強耽々于側，逐鹿洶々于內，以國家爲孤注，視人民爲草芥，徵之往史，疾首痛心！而蔣氏柄政更變本加厲，植黨營私，排除異己，上則恢求不恤，下則脂韋唯阿，祗以個人地位爲前提，不以國計民生爲大計，蚩々者氓，蒙害既深，怨讟亦甚，徒以無權無勇，空懷及女偕亡之嘆而已！迺自事變以來，蔣氏更不惜將堂々華夏，作孤注之一擲，當時決謀利害，權衡輕重，取戰取和，應爲國計，而蔣氏竟以私人之地位爲重，不顧一切，輕啓兵戎，暴虎馮河，悍然不悟，淸共而變爲聯俄，睦鄰而轉爲抗日釁端既啓，不可收拾，盲從者謂之救國，親日者目爲漢奸，繞口囂々，混淆黑白，是非倒置，善惡不分，夫日我鄰也，俄亦我鄰也，親日聯俄，共所親聯者不同，其爲親聯也則一，親日若爲漢奸，則聯俄者亦五十步與百步耳，又何軒輕之可分，矧夫日本同文同種，我良友也，中日親善，則東亞可保和平，因相需相求之深切，乃達共存共榮之目的，共產蛇蝎也，聯俄容共，則洪水橫流，國將不國，利害之判，大有逕庭，乃以促進中日親善，欲安國家于磐石拯黔首于水火者爲奸，則彼之率獸食人，危害邦國，使數千萬人民蕩析流離，死亡枕藉者，乃反得謂之爲忠乎，誤國害民，孰甚於此！抑更有進者，黨國袞々諸公，廉潔爲名，貪墨是寔，刳膚臉骨，民怨沸騰，一般方面大員，誰不擁資萬々，玉宇瓊樓，食前方丈，席豐履厚，養尊處優，一衣一飯之費，每足供小民合家半載之糧而有餘，彼鶉衣百結，鵠面鳩形者，誰復有一縷半粒爲之一謀哉！高談國計而國愈不可爲計，寔行民生，而民愈不可聊生！國勢既日益阽危，百業亦愈趨凋敝，而彼黨國要人，固無不錦帳玉屏，鐘鳴鼎食焉！嗚呼！國在則竊據高位，頤養天年，國亡則腰纏櫐々，逍遙海外，蓋若輩之腦海中，惟有勢利與金錢，固不知國家人民爲何物也，宜乎其鼙鼓一聲，驚惶失措，不戰則不安其位，戰則平日祗知搜刮，不務國防，器械亦不如人，軍隊更爲複雜，勢力懸絕，優劣判然，勝負之數，固不待耆蔡者也，然騎虎已成，因循無地，明知螳臂，不得不揮，乃高唱『焦土抗戰』『最後勝利』等々愚民之詞，以圖一逞，黔首無知，徒切愛國，佞巧伎倆，誰燭其奸，于是反共者轉而聯共，愛國者適以害國，舉血汗之金錢，供國賊之吸髓，所謂防空捐也，國防捐也，毁家紓難也，爲國犧牲也，種々美名不一而足，小民之脂膏已盡，諸公之慾壑難塡。抗戰救國，國土已成焦土！復興民族，人民全作難民！廬墓爲墟，萬家灶冷，誰寔爲之？孰令致之？最可笑者，每失一地，則曰戰略關係，另佈新陣地，死亡既重，則曰敵我均有死傷，而敵尤數倍於我，南京陷落，則曰第一期抗戰完成，第二期抗戰開始，徐州失守，則曰第二期抗戰完成，第三期抗戰開始，武漢淪亡，則曰第三期抗戰完成，第四期抗戰開始，諸如此類，令人齒冷，其自欺耶？抑欺人耶？隻手欲掩盡天下耳目，猶挾泰山而超北海，其可能乎？司馬之心，昭然若揭，而猶曰『寧爲玉碎，毋爲瓦全』，其碎也，爲誰而碎？其全也，爲誰而全？，爲國耶？爲蔣耶，嗚呼！長期抗戰，期復一期，萬里烽烟，伊於胡底！事實已彰彰明甚，土終有盡，勝不可期！國家養兵，所以保民衛國，非爲一己之私。軍興以來，倏忽一載有半，吾軍隊與吾民衆之徒供犧牲者；不啻恒河沙數！財產之損失，更無數可稽矣，此輩禍國害民，至于此極，乃眞中華民國罪人，所謂漢奸者，誠可當之而無愧，若夫親日反共者，不爲蔣氏一人所利用，鑑日時艱，欲挽狂瀾，既未失中國寸土，亦未害中國一人，誰爲叔寶，誰得欺人，況友邦並無土地野心，今且還政府于我。相提相攜，共存共榮。爲復興中國之努力，爲拯拔黎庶之營謀，國旗恢復五色，政府組織一新，孤詣若心，奸于何有。

小評

八一三滬戰之失計

楨

語有之，兵凶戰危，師直爲壯，曲爲老，知彼知己，百戰百勝，明乎此乃可以言戰，戰者必不得已而出此，若不度德量力，未有不敗者，上海八一三之役，雖曰受蘆溝橋之事變所激成，究其實，在日方本要求英美法等領事調處，而不欲戰，華方若能審愼從事而不先戰，則戰禍可免，詎於八一三之前二日，華軍大隊突至，密布滬北各區，自閘北江灣以西，綿亘數十里，計有數師，市長俞鴻鈞極表強硬態度，華軍遂於天通菴虹鎭引翔港軍工路等處，猛烈衝擊，而滬戰成矣，二日間，已達提籃橋虹口及楊樹浦附近，是時中國以十倍之衆，視區々駐滬日軍，大有一鼓蕩平滅此朝食之概，豈知來勢雖猛，終相持於滬北滬東各區，不數日而日軍大隊亦至矣，予謂中國於八一三之役，最大之失計有三，曰，欲圖一逞，甘爲戎首，一也，佈防未定，倉卒出戰，忍令人民之生命財物，枉送於兵燹中者不可勝計，精華耗盡，皆苦吾民，二也，淞滬爲濱海之區，日方有艦隊，可得運兵作戰之便利，而中國曾無一艦以相周旋，且器械較劣，又未備足，強迫士卒前進，徒受艦隊排砲之攻，飛機之炸，敢死雖勇，將焉用之，偉廿萬精兵，傷亡過甚，枉耗巨大之實力，三也，有此三失，識者早知其必敗矣，彼主戰者囂囂然曰，中國以十倍之衆，用迅雷不及掩耳之手段，一擊而驅之境外，勝算可操，於是英美等國，必將明目張胆而爲我助矣，噫，此皆行險僥倖之見，而不量國勢，不顧民生，則莫甚於此者，自取危亡，非昧於直壯曲老知彼知己之明訓也哉。

愛字牌香烟

烟好價巧

到處風行

起死回生 常備良藥

藤井靈寳丹

醫學博士藥學士十五名有効審查證明書受領

—解毒消化—殺菌防疫—

名譽製劑

各埠有名藥房以及洋廣貨舖均有發售

總經理 丸三大藥房

上海密勒路天潼路口

電話四五九五三

電機、機器、精油及化學工業用諸機器及裝備、設計製造工程、技術指導派遣專門技師。
各種工業用、柴油、及柴片發動機（引擎）
小型發電機生產工業之機械裝置、醬油之素。
汽油、火油、機器油、紅車油、柴油、馬達油、落花生油、化學藥品、建設材料、各種火爐。
白糖、食料品、棉布、棉紗、棉花、雜糧、洒門汀、麥粉、肥料、香煙、海產及天產物、牛皮、雜貨、輸出輸入及賣買。各地物產相互取引仕候。

上海郵局信箱第三一〇六號

進出口業 亞德洋行

上海四川路四一〇號 電話一一九八〇

上海靶子路三〇一號 電話四一九九六 四五二〇三

願擔任各地代理店者如係確實商店即請前來面洽

不麻不痛 神効無儔

老篤眼藥

醫療器械 理化工學 玻璃製品 護謨製品

各種 室內消毒用 噴霧器

◉現成品豐富◉

總批發

中興器械店

上海崑山路一八二號

電話四一〇五一號

柴油引擎（榮馬老牌）

ヤンマー・ヂーゼル・エンヂン

小式免火引點發動機

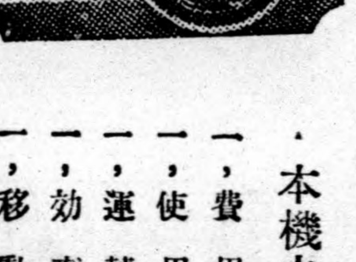

農工移動用S式：四 2、3、3半、4、4半、5

裝置小動力用H式：四 5-6、7-8、10-12、15-17

本機之特製

一、費用簡省

一、使用容易

一、運轉正確

一、効率加倍

一、移動輕便

贈送目錄

山岡發動機工作所出品

華中總經理

上海 福昌公司

上海黃浦灘路二四號正金銀行大樓三四號

電話一〇五二二、一七七四七

請嘗中華第一名煙
新發售
黃錫包
五十枝
听裝
阿爾特
十枝
香煙
本公司專選上等煙葉・倩工特別精製各種優級各煙・以備社會人士之雅好
Kaor
ALT
PUSH THIS END
50 CIGARETTES
NELSON
禮拜堂牌
五輪牌
美駝牌
白五輪牌
黃錫包
寶船牌
阿爾特牌
VESSEL
CIGARETTES
KONG GING
TOBACCO CO.
OLYMPIC
CIGARETTES
KONG GING TOBACCO CO.
白五輪香烟
蘇州分公司 臨頓橋堍
無錫分公司 無錫公園路三八・四〇號
鎮江分公司 鎮江銀山門口
上海營業所 上海西華德路一號 電話四六三三二・四六三三三號
南京分公司 南京城內國府路田吉營五號 電話二二一七三六
德昌煙公司 杭州望橋下與忠巷六一號駐杭總經理
嘉泰洋行 蕪湖四明路四一號 駐蕪總經理
CARAVAN
CIGARETTES
KONG GING TOBACCO Co.
OLYMPIC
CIGARETTES
共盛煙公司出品
上海黃浦灘路 正金大樓
電話 一八二〇一 一七九五八

新光副刊

每日漫墨　題目

（安公）

我覺得天下的文章，共有兩種，一種是有題目的，一種是沒有題目的，普通做文章，大都先有意思，卻沒有一定的題目，等到意思寫出了之後，再把全篇總結一下，將題目補上，這種文章裡邊，似乎容易出些佳作，因爲能夠比較自由地發表，雖然後寫題目是一件雜事，有時竟比寫本文還要難些，但也有時候，思想散亂，不能集中，不知道寫什麼好，那麼先定下一個題目，再做文章，也未始沒有好處，不過還有點近於詩鐘了，前天偶然讀到英國（A·A·MILNE）作的小品文集，有一處曾這樣說：『有時排字房來催稿，實在想不出什麼東西來寫，只好聽天由命，翻開字典，隨手抓到的就是題目……』但是這種題目，可稱得是逼出來得題目了。

林琴南評傳（中）

（葉）

林氏所作小說，猶喜取一實在的故事，爲以二三個幻造的人物，的插寫實事遺爲書中的脈絡。而此種脈絡又不能聯貫於全書。如他的金陵秋，本敘辛亥革命的故事，以王仲英胡秋光爲主人翁，以二人的戀愛作全書的脈絡。其餘如巾花記官場新現形記也是如此。書中主人翁差不多和書中所敘的事，無大關係。他的目的好像是假當時革命及袁世凱稱帝等故事，又好像是敘主人翁的戀愛故事，殊不能尋出他的頂點與中心點之所在。而且所描寫的主人翁也都是幻造的，絕不像是個生人。本是一個文人，卻又能飛簷走壁，如官場新現形記中的王蘊仙，世上有這等人嗎？所以他自作的小說實不能算成功的。至於他的雜記，亦因滿於古文的時間太久了，修辭造句總離不了聊齋誌異之口氣。林氏的傳奇卻很可以使我們注意，自來的傳奇都是敘述戀愛經過，記其悲歡離合之刻板式的故事的，他的傳奇則不然。如蜀鵑啼傳奇，全敘杭州旗兵時吳德潚殉難的事實。天紀朝傳奇則敘謝疊山成之事，合浦珠傳奇則敘陳伯潘推翻遣厭主之事。完全改換舊傳奇『旦』『生』『末』的排場，而且每劇至多不過二十齣，少者只有十齣，可說是一個大膽能打破傳統規律的人。他的詩歌之一個中新樂府，對於戊戌變法，新政見解，都有獨到的觀察。現在抄錄一則於後：

村先生——譏蒙塾先生也

村先生，貌足恭，訓蒙大學兼中庸。古人小學進大學，先生蒙學進大學。古人登高必先卑，先生躐等追先知。童子讀書尚結舌，便將大義九經說。誰爲魚躍孰鳶飛，凡請先生與式微。不求入門躐入室，先生學聖工作疾。村童讀書三四年，乳臭滿口談聖賢。偶然請之書牛券，卻尋不出上下論。書讀三年券不成，母咒先生父成怨。我意啓蒙首歇括，眼前道理說明豁。論月須辨無與蛾，論鬼須辯無罔羅。勿令腐氣入頭腦，知識先開方有造。解得人情物理精，從容易入聖賢道。今日國仇似海深，復仇須鼓兒童心。法念德仇亦歇括，兒童讀之淚沾襟。村先生！休足恭，莫言芹藻與辟雍，強國之基在蒙養，兒童智慧須開爽，方能凌駕歐人上。

其他如興女學（自註美盛舉也）破藍衫（自註歎腐敗也）等篇，時都在力倡新政，攻擊舊制度。時在康有爲尚沒有上書維新之前，林氏能有此種見解，他底思想新穎，可見一般。但至民國三四年以後，他底新思想卻停滯了。到五四以後，則竟成爲守舊黨的領袖了。大約是環境的關係罷！

林氏的翻譯，自茶花女遺事起，至逝世前止，成書的共一百五十六種。在這一百五十六種譯本中最多者爲英國作家的作品，次爲法國，次爲美國，再次爲俄國、希臘、比利時、瑞士等國。就這些作品的原作者而論，則著名者英作家有莎士比亞、迪福、斐魯丁、史委夫特、卻而司、狄更司等、法作家有預勾、大仲馬、小仲馬、巴羅薩等，美作家有華盛頓歐文、史拖洛夫人，希臘作家有伊索、挪威作家有易卜生，瑞士作家有威司，俄國作家有托爾斯泰等。在這些作家中，其作品被林氏譯得最多的爲哈葛德，共有迦茵小傳、紅礁畫槳錄等二十種，其次爲科南道爾，共有歇洛克奇案等七種，再次爲托爾斯泰小仲馬及狄更司莎士比亞諸家，或五六種，或一二種。這些作品，除了科南道爾哈葛德二人之外，其他都很重要的不朽的名著。

觀此大約的統計，我們應特別感謝林氏，因爲他介紹了這許多重要的世界名著，但一方面卻又可惜他勞力之半歸虛耗，因爲他所譯如許作品中僅有六七十種是名著，其他的都是第二三流的作品，可以不必譯的。可是這一點不能歸罪於林氏，因他不識外國文，選擇原本之權，全操之於口譯者的身上呀。如果口譯者是有較好的文學常識呢，選擇原本自必擇較重要的，如口譯者沒有什麼知識呢，那末選擇的便易取第二三流毫無價值的作品了。林氏與此斷不淺，大半的寶貴精神被他們虛耗了，這確是件很可惜的事啊！（未完）

小說　玉珠緣

（武陵潜蓀著）（四十四）

第三回　[illegible]

且說恩倫此時已演到鬧府一幕，報喜的人，滿處找尋新科狀元范仲禹，正在沒有辦法。但是這位狀元公，他自已還是莫名其妙，因爲他的妻子，在中途被人搶去，一路追趕下來，纔知道是這相府中所搶。他當時連奔帶竄，差不多要氣瘋啦，所以找到葛登雲府內，便大鬧起來，恩倫演這一幕，眞如生龍活虎，情景宛然。酒醉後那一段唱工，蒼老有勁，末後打棍出箱，唱四平調，尤覺抑揚宛轉，娓娓可聽，前後還許多場數，一場有一場的情致，一場有一場的精采，的是斲輪老手。這時全部瓊林宴，將次演畢，因恩倫有約在先，不要再給賞錢所以不便再給。當下就封了五十塊錢喜封，寫明專給琴師跟包等犒賞，喚小厮送至後臺，交給琴師跟包等，他們隨即下來叩謝。後臺的箱籠物件，本待全部收拾起來，因明天還要演戲，只消權且檢點一下，全場佈置，也就擺着不動，鴻旭叮囑傢役們，今晚先去睡覺，明天早些起來整理，也許清早就有客來呢，二人就回家就寢。次日已牌時分，賓客已然絡繹不絕地來到，鴻旭發的東帖上，寫的是設讌演劇，答謝忝加公份諸君，因此賓客來得很早，這天的戲目共有十齣，前文已經表過，從午間十二點鐘開演，大約十齣戲全部演完，總在晚飯以後。論到十齣戲的節目，也並不是完全很長的戲，一則在外唱堂會戲就是起頭兩齣鬧臺戲，也都按着規矩，一絲不漏的，二則恩倫等全班演員，這次對於陳謝兩府，知是崑邑巨紳，條件分外遷就，演劇分外認眞，時間上就無形地延長啦。（未完）

劇刻　悔改（八）

（雨辰）

子　（急急地向父、）爸爸！你你不要說吧、這其中的黑幕、我已完全洞悉、但我仍願意饒恕了他們、雖然他們是在欺騙我、我可不願意我的眉用喪失作貢求狀、）爸爸！你願全你的兒子人格上的價值、就饒了他們吧、

母　（向父）眞怪可憐的、你就饒恕他還了吧、他已悔改了、你再沒有第二次的損失、

父　（鄭重的）孩兒！你眞誠心的悔改嗎？

子　（頑皮的）爸爸！我已說過了、怎不誠心！

ABC　（呆立半响、至此始進語、）他的確是誠心的、我們擔保可以擔保他、

父　（探懷取紙幣出、數過、示ABC、）拿去罷！以外補其你們再像這樣的欺騙他、我可不答應、

A　（接鈔票）不！不！我們也已悔過了、我們（指BC）將拿這錢去作生意、再也不把它賭在賭場上、

BC　現在我們知道了賭是多麼的一件壞事！

父　你們眞能改過、我是很歡喜的、因爲社會上又多了幾個有利於人的人才、我祝你們諸位悔過不賭的一番苦心、多造些造福於人的事情、這是我爲你們所頌禱的、同時也希望你們不要辜負了我的期望、

ABC　（同聲的）我們一定照父的訓語去作、盡我們的力量去實行、

（ABC同父及子各招呼畢、魚貫而下）

父　（向其媳）誰得他們竟也如、聰明的孩子！聰明的孩子！

媳　（仍低首綠緞、）……

子　（苦痛兼興奮的、趨至父前）、爸爸！我眞爲我的過去懺悔、慚愧、我現在一想到那些類似瘋人的動作、直慚愧得要流淚、可是、爸爸！你能不責饒恕我的一切？使我仍舊居住在家裏嗎？現在、爸爸！我願意受你的責罰、我的良心上起了一道烙印、我作錯了一件遺恨終身的事、爸爸！你儘量地責罰我吧、我都願意承受、因爲我的罪實在太大了、還還不能抵償我的萬一、

父　（感動的）你能夠悔悟、恰是很幸運的、你的過去誠屬大錯、但過去的我已不追究、現在的卻須把握住、將來才得有好的結果、你也不用悲傷、也不用思量過去、我們今天應當要慶祝、第一你皈入了正途、第二還引誘了其他的數人、這是我很快樂而可祝的事情、以前我還疑惑他們沒有皈正的決心、所以才用計試了他們半天、誰知、竟果眞的、後來、我暗暗的慚愧、罵自己是十足的小人、像他們這樣、莫說是欠他們的錢、就是不欠、也得幫助他們一下啊、

子　他們的確有皈正的決心、不然我也不得要求爸爸還錢時、那樣的誠懇了、

母　（慈藹的向子！）好孩子！悔改了、以後決不要再向以前的那樣、你看、這時、我們家庭裏是多麼的快樂！

子　媽！我決不那樣、我已完全改革了、

父　（愉快地）那末、明天、你就——？

子　我明天就去工作、不再延了、

父　對的！人快不可一日無事、

媳　（自見其夫登場後、至今未設一句話、此時、始停住了縫級的工作、快樂的向父及母道）：這評算是我的成績！

（父及母均視她微笑不語、子則立一旁、茫然不知所以地、）

——幕下——

（全篇完）

元代趙子昂倪瓚蘭竹合卷之二　袁勵準君家藏（有）

文藝　微笑（上）

（黃旭人）

「菱兒。我那裏不找到。原來你同珍姑子在這裏玩。」還不趕快回來吃飯？菜都冷了呢。」這是菱姑的母親尋了來。把秀珍的話打斷了。菱姑這才跟她的母親回家去了。

從這天起。菱姑忽然變了常態。無論見了什麼人。總是低了頭。不言不語有時還急々躱避。好像做了什麼不可告人的醜事一樣。以前他臉上時刻泛着的那最動人憐愛的微笑誰也再看不見了。「這些時你怎麼總是愁眉苦臉。突然變得和以前像兩個人一樣。到底是什麼緣故呢？菱兒呀。菱兒。你有什麼不隨意。也要說呀。」這是菱姑父母時常問菱姑的話。可是菱姑隨便父母是如何的追究。她老是不開口。終沒有把他心事吐出一些來。外面人自然更起了猜測。紛々議論。有的疑惑她是有了什麼內病。有的說她是情竇已開。爲懷春而苦惱。還幸菱姑本是一個活潑不足。幽情有餘的女子。向來就不歡喜亂走。現在更不大出門。所以外人雖是胡亂猜測。還不會疑心她有什麼不正當的行爲。

秋日經故居有感

（楊旭東）

斷瓦頹垣舊戰場，一天秋意倍蒼涼，歸鴉有興盤空樹，落葉無聲舞夕陽，阡陌依稀迷宿草，蒹葭寥寂映寒塘，故居猶剩殘椽在，贏得欷歔帶淚望。

紉秋女史以雨後牡丹詩索和依韻答之

（前人）

穠艷迴欄一霎過，忍教風雨儘摧磨，朝酣色褪愁依檻，夜染香消恨鎖蛾，摻萃豈知眞逸馬，面墻不信竟殘柯，芸々萬物原由數，莫管飄零且醉歌。

和項七落花詩六首

（前人）

寂寂枝頭鳥不喧，落紅猶自趁風翻，東皇未許春常住，多事漁人欲探源。

葉葉枝枝未忍描，嫣紅姹紫總冰消，韶華老去隨青帝，誰解憐香勻水澆。

飄零無那任風吹，解語翻成恨與癡，一自辭枝淪落後，誰將歸宿代籌思。

闌珊空憶蝶飛時，一任無邊蔓草滋，遍地殘紅誰管得，芳魂應感遺愁詩。

風姨掃盡舊容光，空自低徊憶豔妝，有恨人間無寄處，且從水面作文章。

恨深欲得補天功，底事繁華一霎空，魂斷江南烟雨日，人間何處醉春風。

（却酬）

新申信箱

本埠　海紋女士、頑石、訓、影、蕙雲、黑鴉、潛藏、厂、老安、安之、孔農、老農、非我、非非、醉翁、涓、安公、吳、餘、有、華、鄒、生、白微、野天、明、流浪人、葡萄仙子。

南京　石人、痰人、白下時飛、高道坤、周甫軒、雨辰、洗、唐醒震、文生、儷梅、畢鹽。

北京　亞非、力強。

蘇州　顧影、靜觀、劉采、一己、葬子、孫毓麟、鳳萊飛。

杭州　蘇建吾、謝雁冰。

常州　楊白、曼子。

無錫　白紋女士、芬。

崇明　葉。

以上惠稿諸君鑒。十月份稿費已結算清楚、本埠諸君、請於見報後、攜章印到本社或先來電聲明到南京路哈同大樓二樓二一六號本報分社領取可也。外埠諸君、請收到各該地分社通知之後、前往領取可也。又浦東「國楨」君、蘇州「黃宗元」君、常州「黃野綠」君、九月份稿費請在各該地分社領取可也

副刊編輯部啓

歡迎投稿

本刊凡文藝、創作、戲劇、律詩、普俗小說、古畫照片、以及一切女子情史艷史、秘史等、均在徵求之例、凡是關於上項消息供給本報、十分歡迎、一經刊登、每千字以一元至五元計算。

來稿須知

一、來稿須註明姓名地址並簽名蓋章。
一、來稿字數以一千字爲限。
一、來稿須標點句讀寫清楚、文字不可草率。
一、長篇稿件未經採用、如欲退還者、須預先聲明、並附退稿郵票、否則恕不退還。
一、抄襲之稿與一稿兩投者不錄。
一、一紙兩面書寫或錯誤過甚或橫書者不錄。
一、來稿須註明全篇多少字數以便月底核算稿酬

副刊編輯部啓

實業部批准　註冊商標

仁丹牌　牙膏　潤質牙粉

質料純粹　殺菌除垢　潔齒迅速　健固牙磁　口腔爽快　置久不變　質量豐富　價值低廉

各埠均有出售

總經理　上海　東亞公司仁丹部　分行　天津　仁丹公司　總行　日本大阪　森下博大藥房

美味而經濟

味の素

（味之素）

主婦每日入廚奈難之時

為主婦的每日入廚做菜雖加意烹調而滋味不高故此有些奈難之處、惟有使用味の素、就可解決他的一切難題了。

發行所　鈴木味の素公司　上海四川路一五一號電話一一九一四七

五淋白濁一盒斷根

利比兒

リベール

是淋病唯一的特效藥

淋濁痛苦、非但危害一生、並累妻孥且絕子嗣、幸福既剝奪殆盡、生活猶痛楚萬分、更有甚于厲鬼隨身、故治療淋濁應具絕大決心、勿容遲疑猶豫、利比兒藥力強大、殺菌消炎、利尿鎮痛、最見靈驗、故無論急性慢性淋濁、服均能迅速痊癒、因此欲求速除淋濁痛苦、亦必決心速服「利比兒」！

各埠大藥房均有出售

發行所　大阪市東區南久太郎町　竹村製劑所

總經理　上海河南路三三九號　東亞公司

S-26

八、食事 吃飯

甲，御膳ノ仕度ガ出來マシタ，何卒召上ツテ下サイ 飯已經預備好了，請用飯吧。

乙，ハイ，直グ參リマス 是，就去。

甲，オ酒ハ如何デスカ 你喝酒麼。

乙，デハ，一杯戴キマセウ 那末，給我一杯吧。

乙，コノ酒ハ實ニ甘シイ，何處カラ買ツテ來タノデスカ 這酒味道眞好，是從什麼地方買來的呢。

甲，此ノ酒ハ自分ガ作ツタモノデ，モウ十年程經チマシタ 這酒是自己造的，已過了十年。

甲，オ酒ヲモウ一杯オ上リナサイ 酒再喝一杯吧。

乙，モウ澤山デス，コレ以上飲ムト醉ツテ了ヒマス 已經很多了，再喝就醉了。

甲，ソレデハ御飯ヲ差上グマス 那末拿飯給你。

甲，コレハ家內ノ手料理デスガ，御口ニ合ハナイカモ知レマセン 這是賤內親手做的菜，恐怕不合你的口味。

乙，ドウ致シマシテ，大變甘シウ御座イマス 那兒的話呢，非常有味。

甲，オ汁ヲ暖カイノニ換ヘマセウ 給你換杯熱的湯吧。

乙，モウ結構デス，オ腹ガモウ一杯ニナリマシタ 夠了，吃不下去了。

甲，オ茶ハ如何デスカ 喝茶吧。

乙，一杯下サイ 請給我一杯。

乙，御馳走樣デシタ 謝謝。

甲，誠ニオ粗末デ失禮シマシタ 沒有什麼菜，眞失禮。

嘉興特務班召開 教員聯歡會議

討論改進教育問題

△嘉興通訊 軍特務部嘉興班對於地方教育，襄助指導，不遺餘力，茲悉稻垣班長爲計劃改善，發展教育起見，特於十三日召集本縣中小學教員開聯歡談話會議，於是日下午二時在嘉興班辦公室舉行，計出席縣公署教育科長趙慮深，嘉中校務主任朱尚各小學校長張紹衡，程濂，何世禮等暨全體教職員一律參加，共計五十餘人，並邀請憲兵隊，江浙綏靖一區司令部大澤指導官等蒞會指導，嘉興班特備茶點招待，下午二時正，各與會人員就座後，首由稻垣班長致詞，略謂，今日召開教員聯歡談話會議，承各位在公務忙碌中，來此參加，很覺抱歉，今次開會，擬與各位互相研討改進教育方針，夫教育爲立國之根本，關係重大，而日新月異，應隨時向前猛進，則責任全在各位教師，因此希望負此重任，忘去私人一切，以達創辦教育之使命，尤爲中學教員，更應努力，完成健全之教育，至於中小學教員待遇，素聞非常菲薄，本人當極力代爲設法提高，務使滿意，以安生活，望各位安心任事，後又申述中日爲同文同種之兄弟國，自應携手親愛，互相聯絡，共維東亞和平，希望諸位確實信仰國民教育之使命，發揚東方固有文化，如有意見，儘可提付討論等語，詞意曉暢，咸表敬佩，旋即開始討論事項，一，成立消費合作社，組織條例由嘉興班擬就再行組織，二，各校互相參觀教授法，暫定每月二次，由各校校長商妥後，輪流參觀，（爲甲校參觀乙校，乙校亦可參觀甲校）則在教授方面，爲極有裨益之事，三，恢復運動場，由嘉興班接洽後，收回整理，四，組織教育聯合會，由各學校主管人員愼密計劃，着手組織之，五，舉行小學暨民衆運動會，由教育聯合會辦理之，六，設立日語研究班，構通兩國文化語，丁，以利提携之需要，決定在二十日左右籌組成立，並擬具辦理，再行決定，七，組織女子青年會，由嘉興班協助促成立，討論畢，復由江浙綏靖一區司令部大澤指導官致詞，闡述軍事教育之重要，與小學教育同樣之應重視也，語多歡遜，獎勉備至，五時散會。

蕪湖自委會令鄉區 編查保甲事宜

鄉區各組取消尅日結束 原有經費改作保甲經費

△蕪湖快訊 蕪湖自治委員會，因鑒變亂以來，爲防散兵土匪，潛伏城鄉，隱患堪虞，關於編查保甲，刻不容緩，該會業已遵照綏靖部頒發保甲條例，昨已令飭南北兩鄉區公所暨所屬各組通行遵辦，爲統一事權起見，並將鄉區各組一律取消，其原有各組經費，改作編查保甲費用，尅日結束具報，至前借稻種，仍應迅爲如數淸還，免致處罰，玆將原文錄誌如下，爲令遵事，查變亂以後，散兵土匪，潛伏城鄉，隱患堪虞，關於編查保甲，刻不容緩，本會業已遵照綏靖部頒發保甲條例，通行遵辦，玆爲統一事權起見，並將鄉區各組一律取消，所有編查事宜即責成各該區長，督同當地士紳，切實負責辦理，其原有各組經費，應由區公所支配，改作保甲費用，俾利進行，除分令外，合行令仰該區長即便遵照辦理並轉飭所屬各組尅日結束具報並將圖記繳消，至前借稻種，仍應飭迅如數淸還，以淸手續，如再稽延，致干處罰，切切此令云，

青浦特務班長 巡視鄉政

組織七寶鄉公所

△青浦通訊 本縣自軍特務部青浦班松岡班長，蒞任以來，懷念地方，指導縣政，不遺餘力，對於民情之調查，復興之協助，尤爲深謀擘劃，爲地方造福，深得民衆之敬頌欽愛，於本月間，又四出巡撫，爲民解除疾苦，十一月十日率領縣公署各科股部職員，及警察所長，巡官，警察等一行，約三十人，於上午九時半，出發巡赴縣屬之七寶鎭視察，考該鎭屬青浦松江兩縣管轄，至八一三戰事西移後，由大道市府派警維持，並有日軍駐紮，玆上海市府已將警察撤回，而該鎭市情，則日見繁盛，是日班長到達該鎭之後，即由地方紳士，竭誠招待，班長以地方情形，詳細垂詢，該鎭於原有之校舍內，已設有小學一所，學額尙稱發達，市民則擠街塞巷，咸欲一睹班長豐采爲快，和藹可親之松岡先生，以糖菓享諸小學生，此時歡聲震耳，鐘鳴十二，下飯於校內，餐畢，由班長與當地諸紳士繼續商談，關於七寶鄉今後之發展，諸紳士推翟夏楊三君爲計劃，組織鄉公所，警察分所等務，並約期聯袂到縣，請示一切進行事宜，末由班長攝一聯歡之影，以留紀念，二時許，承揚君伴同班長等，巡視全鎭，於二時餘，乘原車返城云。

嘉興縣公署 設置保甲股

△嘉興通訊 本縣保甲事宜，原由警察所辦理，進行迄今，已具相當成績，城區保甲編制，亦粗告就緒，將繼續辦理人事登記事項，按步推進，以底其成，玆悉沈知事鑒於保甲事務繁重，應由專門人才負責担任，以利進行，乃特另設保甲股，負責處理，業已委派鄒益隆充任主任，即行着手組織，尅日成立，並由警察所顧所長，將所有良民身份登記暨戶籍保甲事項，移交該股接管，並將該項工作職員，造具名册，呈報沈知事鑒核，以資結束云，

沈知事曉諭 完納糧賦

延久觀望飭警追繳

△嘉興通訊 本縣田賦征收處業已正式成立，並已於本月一日起設櫃開征，惟一般佃農業主前往完納糧賦者，殊形寥落，沈知事深恐人民未及知悉或存觀望，而訪問附近四鄉，竟有不法匪徒，擅取私收國庫，膽大妄爲，爲切實防止起見，乃特剴切曉，迅即來署繳納，以盡人民應盡之義務，而裕國庫，如仍延宕不納，意存觀望者，當即飭警追繳，決不寬貸，業已佈告週知，一體知悉云。

蚌埠大民會 職員已推定

△蚌埠通訊 大民會蚌埠支部，於本月十三日下午三時，假座自治委員會，到會者有指導員小崎龍雄先生，蚌埠班安藤班長，淸水先生，秦支部長，及自治委員會各委員，各機關，及民衆團體，商界，學界代表，非常踴躍，計達三百餘人，首由秦松亭支部長報告籌備情形後，隨即推選幹事結果汪蘊珊，汪華九，張立誠，陳希平，張近愚，王宗敏等十五人爲幹事，蔣新民三人等，爲辦事員，並定本月十五日上午九時，假新生大戲院，開正式成立大會，將來支部辦公地點，已擇定二馬路富潤里二號，聞已着手修理房屋，一俟告竣，即可遷移。

大上海廣播電台播音節目表

十一月十八號 星期五

- 自上午一一、〇〇至同一一、三〇 家庭節目（天花之危險）
- 自同一一、三〇至同一一、五九 宗教（孔子演義、讀聖書）問題 宗教歌（萬物光明）
- 自同一一、五九至同一二、〇〇 報時（北京語）
- 自同一二、〇〇至同一二、三〇 故事（今古奇觀）
- 自下午一二、三〇至同一、〇〇 唱片（西洋音樂）
- 自同一、〇〇至同一、三〇 報告新聞（英語）
- 自同一、三〇至同二、〇〇 唱片（京劇）
- 自同二、〇〇至同二、三〇 報告新聞（北京語）
- 自同二、三〇至同三、〇〇 經濟新聞（上海語）
- 自同三、〇〇至同五、〇〇 休息
- 自下午五、〇〇至同五、三〇 兒童節目 附小學唱歌、蜜蜂的歌
- 自同五、三〇至同六、〇〇 報告新聞（廣東語）
- 自同六、〇〇至同六、三〇 日本語講座
- 自同六、三〇至同七、〇〇 報告新聞（上海語）
- 自同七、〇〇至同七、三〇 演講 第廿六次大民會演講
- 自同七、五〇至同八、〇〇 報告新聞（英語）
- 自同八、〇〇至同八、三〇 遊藝（連環歌劇）
- 自同八、三〇至同九、〇〇 遊藝（同上）
- 自同九、〇〇至同九、二五 報告新聞（北京語）
- 自同九、二五至同九、五〇 遊藝（粵曲）
- 自同九、五〇至同一〇、〇五 新聞解說（北京語）
- 自同一〇、〇五至同一〇、一〇 豫告節目（北京語）

南京廣播電台播音節目表

十一月十八日（日本時間） 星期五

- 自上午一一、五九至下午〇、〇〇 時報（北京語，日本語）
- 自下午〇〇、〇〇至同〇〇、四〇 唱片（西洋音樂） 唱片（支那音樂）
- 自同〇、四〇至同一、〇〇 報告新聞（北京語） 新聞（日本語） 豫告節目（北京語） 番組豫告（日本語）
- 自同一、〇〇至同六、三〇 休息
- 自下午六、三〇至同七、〇〇 唱片（支那音樂）
- 自同七、〇〇至同七、一〇 報告新聞（北京語）
- 自同七、一〇至同七、二〇 新聞（日本語）
- 自同七、二〇至同七、三〇 報告新聞（北京語）
- 自同七、三〇至同七、四〇 豫告節目（北京語） 番組豫告（日本語）
- 自同七、四〇至同八、〇〇 座談會（內地向放送）『復興之南京』（順序不動）

司會者 軍報道部南京出張所長 米花少佐
在南京總領事 堀公一
南京特務機關長 大西少佐
南京居留民會長 須藤理助
大阪朝日新聞社南京支局長 田中正男
大阪每日新聞社南京支局長 庄司勇之助
同盟通信社南京支局長 白尾千城

（十一月十九日土曜日 星期六）（日本時間）

- 自上午一一、五九至下午〇、〇〇 時報（北京語。日本語）
- 自下午〇〇、〇〇至同〇〇、四〇 唱片（西洋音樂） 唱片 報告新聞（北京語） 新聞（日本語）
- 自同〇、四〇至同一、〇〇 豫告節目（北京語） 番組豫告（日本語）
- 自同一、〇〇至同六、三〇 休息
- 自同六、三〇至同六、五〇 兒童節目 南京市立第七小學校兒童 一，歌劇 媽媽的心 四年生 二，口琴 我的家庭 五年生 三，國樂 柳青娘 五年生 四，獨唱 催眠曲 一年生 同 丐 四年生 五，合唱 漁翁樂 四年生
- 自同六、五〇至同七、〇〇 子供之時間（童謠唱片）
- 自同七、〇〇至同七、一〇 報告新聞（北京語）
- 自同七、一〇至同七、二〇 新聞（日本語）
- 自同七、二〇至同七、三〇 報告新聞（北京語）
- 自同七、三〇至同七、五五 唱片（中國音樂） 唱片（日本音樂）
- 自同七、五五至同八、〇〇 豫告節目（北京語） 番組豫告（日本語）

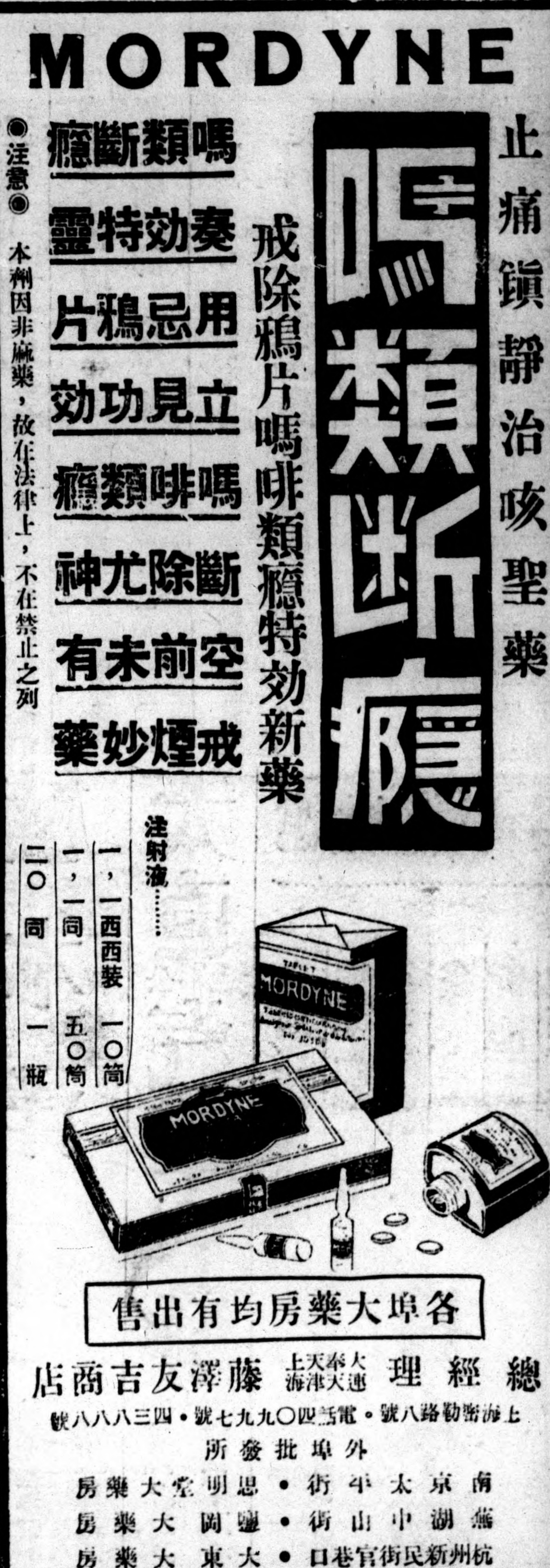

分類廣告

遺失聲明
茲鄙人遺失前督辦上海市政公署警察局警察教練所頒布符號一方除呈報警察外特此登報聲明作廢以昭鄭重 書記 周聲樵啓

聘請華人外交員
凡解日語英語之青年，而欲熱心從事商業者，請即前來面談一切待遇等項，合則採用。
崇明路新上海旅舍〇九號 網島

湘一大旅社
南京第一經濟旅館 地址中心 遊府西街三十五號 招待週到

遺失聲明
鄙人於去年兵燹時在常州遺失揚州阜成典第二號劉篤記股單一紙並息摺一扣萬記戶存款摺一扣計洋一千元萎記戶存款摺一扣計洋一千五百元王記戶存單一紙計洋二千元秦記戶存款摺一扣計洋五百五十元以上各件除向阜成典掛失補立新單摺外特此登報聲明拾得作廢 劉玉俊啓

警告
留滬群即留滬兄鑒別後音息隔絕爲念設爲友因兵燹避匿何言不可明告事雖不偕亦願了清借貸斷難置身事外自取其咎茲登報日起限七天內來示致意延宕莫怪勿謂不預警告特此警告並請張芳圃東初諸翁趙姚少之先生注意若知留君所在請轉知之爲禱 袁中玉何起凡啓

收買郵票
茲欲收買滿洲國與中華民國各種郵票（不論新舊均可）凡有出讓者請將詳細情形、通知左記地點是荷
上海愚園路一〇五〇弄五號

聘請職員
本所因業務發達欲添職員一位女性亦可月薪從豐專司書記會計雜務以口才伶俐擅交現金保證數百元爲合格願就者希將相片履歷並開明最低薪額及能交證金數目投函上海愚園路一三三三號人事信託所經理親收合則函覆

買賣各國金，銀
兌換票據信用正確價格公道
德大兩替店
文路一六一（旅行案內對面）
電話 四〇五七七號 四〇五九〇號

金銀買賣
各國金銀票兌換 買賣各國公債支票貼現
富康錢莊
文路西華德路角（濟生堂藥局隔壁）
電話 四二一六五號 四二六七號 四六七〇五號

買賣各國金銀票
本店開設二十餘年老店素抱信用薄利專門買賣各國金銀票支票貼現手續日本金兌換一切公債買賣承蒙賜顧不論多寡竭誠歡迎
厚吉兩替店
峇勒路一三〇號（小菜場附近）
電話 四二一四一 四〇八三七號 四三二二八

復業通告
弊店今蒙總領事館許可仍在原址照常營業買賣各國金票日本金兌換價格公道信用正確
鼎元錢莊
蓬路二八七號日本人俱樂部隔壁
電話四二六八五，四三〇六二號

大昌銀號
辦理各種票據貼現買賣銀行存單存摺
地址愛多亞路中匯銀行大樓四一七號
電話 八一七〇〇 八二五〇五

興公司通告
本公司專營進出口商品買賣收購絲繭五金雜貨等並代客買賣報關及海陸運輸等業務倘蒙惠顧請駕至四川路二一五號二樓七號本公司接洽爲荷
電話一五八一三、一六六三八號

大眾煤球廠
成記
特等煤球 每担一元八角
電話三七三四四

回力球

每晚七時起賽
逢星期六、星期日下午二時、下午八時起賽

各工業實廠均鑒
敝公司經售各種工業原料藥品等開列於後鋼土鉛粉、軟硬錳粉、大小鉛塢、顏料、木節粘土、蛙目粘土、紅丹、黃丹、白砒、純鹼、紅凡、鋅養粉、鋅綠粉、硼酸、煤精、粗細金剛砂、硅砂、玻璃砂、青瓷、玻璃、磁器、一切工業原料藥品花色繁多不及盡載、並代售高等火磚火坭及坩堝，如蒙惠顧、極誠克己

CRUCIBLE

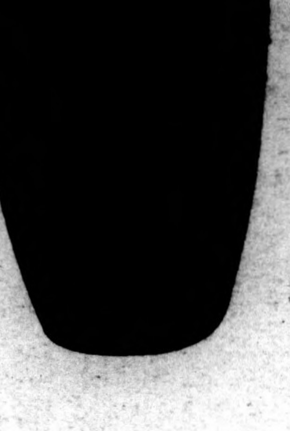

日本坩堝總經理
有限公司 福祥公司
上海虹口湯恩路十七號（沈家灣救火會後面）
電話 四二七一一號 四六一一六號

禮拜堂牌　五輪牌　黃錫包　美駝牌　白五輪牌　實船牌

發行所
上海黃浦灘路正金大樓
共盛煙總公司
電話一八二八〇一・一七九五八
上海西華德路一號
上海營業所
電話四六三三二・四六三三三

蘇州臨頓橋堍 蘇州分公司
無錫公園路三八，四〇號 無錫分公司
鎮江銀山門口 鎮江分公司
南京城內國府路田吉營五號 電話二一七三六號 南京分公司
杭州鹽橋下興忠巷六一號 駐杭總經理 德昌烟公司
蕪湖四明路四一號 駐蕪總經理 嘉泰洋行

大小五金　保險箱庫　皮靴材料　自來水管子　各式帆布
砂糖　煙草　火柴　灣頭　蠟燭
零躉批發
價目克己
天榮洋行
總店 上海百老滙路一三三號 電話四〇八〇三、四五六一六號
分店 上海漢璧禮路三一五號 南京太平路一八號電話二二二八〇

福民醫院
主治各科 內科，外科，小兒科 耳鼻喉咽科，產婦科 眼科，齒科 愛克司光科
各科均由專門醫師擔任
院址
總院・上海北四川路一四二號 電話四六三一三・一七
分院・大西路美麗園十一號 電話二一二〇四〇
分院診療時間每日下午二時至五時星期日停診

鈴木醫院
主治各科 內科、小兒科、皮膚科 泌尿器科、性病科 外科、愛克司光科
各科均由專門醫師擔任
總院 上海密勒路一一四弄五號 電話四二九六一號

眼科專門
柴田醫院
總院 上海北四川路一四一號（阿瑞里對面） 電話四三八六三號
上午 下午（二時至五時）
分院 上海四川路福州路八九號中興銀行二樓一四三號房間 電話一七〇六二號

營業科目
各種華文打字機
各種單銅模集合銅模
活版及橡皮印刷機
各種製版用品
各種印刷材料
報紙捲筒印刷機
大普公司
上海廣東路一七〇號
電話一六五五二號

最新 上海工商彙編發行
一九三八年版
江海關進口稅則細目 代表工商業者營業別
新申報館編
一部 銀一元五角
發賣所
吳淞路四六一號 至誠堂 電話四二七三八 四六六三五
北四川路底 內山書店 電話四六九一八
文路二八〇號 日本堂 電話四二〇八三
南京路哈同大樓二一六號 新申報分館 電話一九一〇七

海
各國貨物運送 一切報關事務 送貨汽車海上搬運
海陸公司
上海密勒路七九號 閔行路八八一三號
電話四三三八〇九六九四號

各國貨物運送 出口報關手續 車運苦力搬運 倉庫代客堆貨 汽車
大新通關所
上海文路四一號
電話 四五一二七 四〇九四一

中野通關所
承辦 一切進出口報關 海陸各貨搬運
上海閔行路一八八弄M三十五號
電話四一七八四 四六五三四

吉
運輸貨物汽車 海陸一切運輸
吉崎運輸店
總店 上海平涼路九號 電話五一四六二號 五〇三三二號
分店 英界四川路二九號 電話一七一八九號

特別迅速
經營
各國貨物運送 汽車運貨海上搬運 一切報關事務
樋口通關所
上海百老滙路第一八二弄（百祿坊）四七，四九
電話四〇二六三 四三四七四

杉本組
總店 上海楊樹浦路一九九號 電話五一八三五號 五〇八二五號
經營
專辦報關業務 一切海陸運輸 鐵路車站貨物 運輸貨物汽車
北火車站營業所 電話閘北二六二八
分店 吳淞，鎮江，蘇州，南京，蕪湖，

國民之急務
衛生設備

抽水馬桶

洗面器

廚房間　洗臉所　廁所　洗手間　洗浴間

專售上列各貨
洗面器．馬桶．花磚
上海建材社
上海嘉興路四五・四七號
電話四一四三八號

晴明眼科醫院
總院 北四川路阿瑞里一九號 電話四五七一六號
分院 南京路哈同大樓 電話一七一八五一四
診察時間（午前十時－十二時）

楠木洋行
報關部 專報外洋進出口及南京蕪湖鎮江天津青島各埠
運輸部 運貨汽車駁船專裝內地各處貨物及代客採辦貨物
客車部 行駛上海至青浦線安全穩快每日開班票價低廉
上海廣東路八十六號四川路口
電話 一一九二六號 一六〇一七號 一七六三三號
夜間接洽 施高塔路興業坊五號 電話四六五九四號

大直公共汽車直駛
常熟・蘇州・無錫 崑山・太倉・瀏河
上海開 上午八時・十二時 午九時
北四川路奧迪安舊址上車
大直公司
北四川路五六一 電話四五五二一

建材部課目
承辦水木工程
防水一切工程
水泥、磁磚
紙壁板
衛生陶器
建築材料一切

上海黃浦灘路二四號，四樓卅一號
日本物產合資會社
電話 一一〇〇四六六四 三七

建材部 機器部 汽車部 雜貨部 防水工程部

反蔣運動風起雲湧

北京亦召開大會

王克敏等各要人均出席

△同盟社十六日北京電 華北反蔣救國大會，以十六日北京府開中央大會爲嚆矢，是日北京市內各處，張貼反共討蔣之宣傳印刷物，於午前十時王克敏等，臨時政府各要人，及冀，魯，晉，豫四省省長，北京，天津，青島三市長，各地治安維持會長，新民會，教育總會各代表等，陸續參集紫禁城內大和殿前之廣場上，大會始開，全體起立脫帽，合唱國歌，向國旗行最敬禮後，由主席委員報告全會之主旨，次由王克敏朗讀大會宣言，繼由湯爾和議政部長王揖唐致辭，特別市長，各省々長，各地治安維持會長，其他各代表，均有演說發表，主張停止戰爭，建設新秩序，最後主席王揖唐率先三唱中華民國萬歲，大會即告閉幕，於十八日尚將在中央公園開反蔣救國大會，由北京特別市主持之，今後約一月間，將繼之而在天津，濟南，青島，彰德，太原，徐州，開封，等地，陸續舉行此種大會。

△同盟社十六日北京電 北京臨反共救國大會，王克敏宣言，其要旨如次，惟我中華民國，立國已五千年，自昔即遵建國先哲之遺訓，以和平禮讓爲主，因襲至今，不嘗黷武，而與共產主義，向不兩立者也，今世界大勢亦已趨向反共，即自由主義之國家尙對蘇聯之政策，敬而遠之，然則共產主義，直不止爲東洋文明之大敵，亦且爲全世界之强敵，而蔣政權獨與共產黨結合；甚且實行赤化之政策，徒爲少數之利益是問，不顧民族文化之前途，妄啓戰端，陷良民於水火，而養致今日之慘澹結果，決潰堤防，燒失市街，或高壘深壕，用以防戰，然未曾有一度成功，也而尙不之悔悟，仍大言壯語以欺人，凡我民衆應停止無益之抵抗，喚起正確健全之輿論，團結一致以謀和平之實和，以公正態度，與友邦相提攜，同心協心共建東亞之新秩序，政府聯合會，在第二次宣言中既聲明此旨，而友邦政府亦於三日之聲明中誠心誠意宣明此旨於中外，於玆特引用此點，國民其共鑑云。

江朝宗等發出通電

△同盟社十六日北京電 十六日前北京市長江朝宗等十數名，對於全中國各省之朝野名士，革新份子，學校團體等發出通電，要旨如次，近年國黨政府爲第三者所利用，輕啓戰端，戰事逐漸擴大，人民死傷亡算，誠不堪痛心事也，惟自現狀觀之，大勢已可喻矣，凡有惻隱之心者應深爲考慮之，愛國之心，人皆有之，和平之議，自各共鳴，際此非常之危機，應捫心自問，力求更生之道，如爲國家計，長期抗戰，以獲最後勝利，爲計之得歟抑否、無庸贅言也，

市公用局亟謀恢復

南市繞城電車

開駛期約在元旦後

△本報特訊 本市公用事業，自去歲滬戰發生後，全市交通幾全斷絕，公用事業亦大受影響，自舊交通局成立後，力加整頓，經年以還，如浦東，滬西，南市各區，各項車輛，均已漸次通行，並由交通局之下組設車務管理處，於南市滬西等區各設車輛登記分處一所，上月市府立後，交通局又經改稱爲公用局，所有前車務管理處，亦改由公用局管轄，照舊執行管理及登記全市車輛，極力推進業務，除於浦東交局原址增設浦東車輛登記分處外，現以閘北，眞茹，吳淞，周浦，土山灣等處，各項車輛日漸增多，故於以上五處，積極於各該區內籌設該區內各項車輛登記分處一所，以便各車輛就近登記，並代財政局征收各項車捐云，又市營之南市閘北各路電車，現因各區人口激增，交通事業之恢復，刻不容緩，市公用局有鑒於此，擬明年元旦後，即着手開駛南市之繞城電車。至閘北電車如屆時全區開放，亦有開駛之可能云。

任用司法人員均須甄審合格

司法部設甄用委會

△南京通訊 司法行政部，自舉辦司法人員登記以來，關原任蘇浙皖三省法院推檢，書記官，監獄官等，聲請登記者，接踵而至，胡部長爲選拔眞才起見，特於部中設立甄用委員會，辦理審査事宜，以秉大公，此後關於各司法官，均須甄審合格者予任用，又該部以各級法院，均已次第成立，所有法規，條有制定之必要，各院推事檢察官律師書記官服制令，業經十五日本報刊登，茲將該部公布之司法狀紙規則，及司法印紙規則，摘其要者，抄錄於後，（一）關於司法狀紙，仍分民事刑事兩種，民事狀售價六角，刑事狀售價三角，均由司法部製造，編號加章頒發，任何機關不得仿造，及製副狀發售，狀面與狀內川紙黏合處，應加蓋高等法院印信，並於末頁加蓋發售機關之戳記，狀內用紙，如不敷用，得由具狀人按照原狀尺寸，自行備紙增加頁數，但接縫處，應由具狀人蓋章或捺指紋，關於司法印紙，應由司法部製造，並由司法機關發售，僞造變造者依法處罰，司法印紙，計分赭黃（售價一分）藍色（五分）花青（一角）紫色（二角）綠色（五角）赭色（一元）黃色（五元）紅色（十元）共八種，如應貼用印花在五厘以上者，購貼印花一分，不滿五厘者不貼，凡在司法機關呈遞書狀，除部頒狀紙外，餘均貼用印紙一角，下列司法收入均應貼用司法印紙，（一）依訴訟費用規則第二條至第九條，及第十條第一項，第十一條，第十二條，征收之各費用，（二）登記費登錄費公征費，（三）罰金鍰（但提成充賞之部分不在此限）（四）過怠金，至於貼用印花之額數，由司法機關主管人員核算，並出具證明書，交由請求核算之人，持向印紙發售處購貼，黏貼後，由收欵人員立即抹銷，並塡發收欵證，抹銷印紙之器械，由司法部製造頒發，或由各高等法院仿照定式製造之，已購貼之司法印紙，除因司法機關計算錯誤，致超過定額者外，概不退還原價，管轄錯誤之案，已購貼司法印紙，繳納審判費者，應隨案通知有管轄之機關，不再征收審判費，云。（以上抄錄者，屬於民衆常識方面，其他關於司法機關應行手續之條文，概從略。）

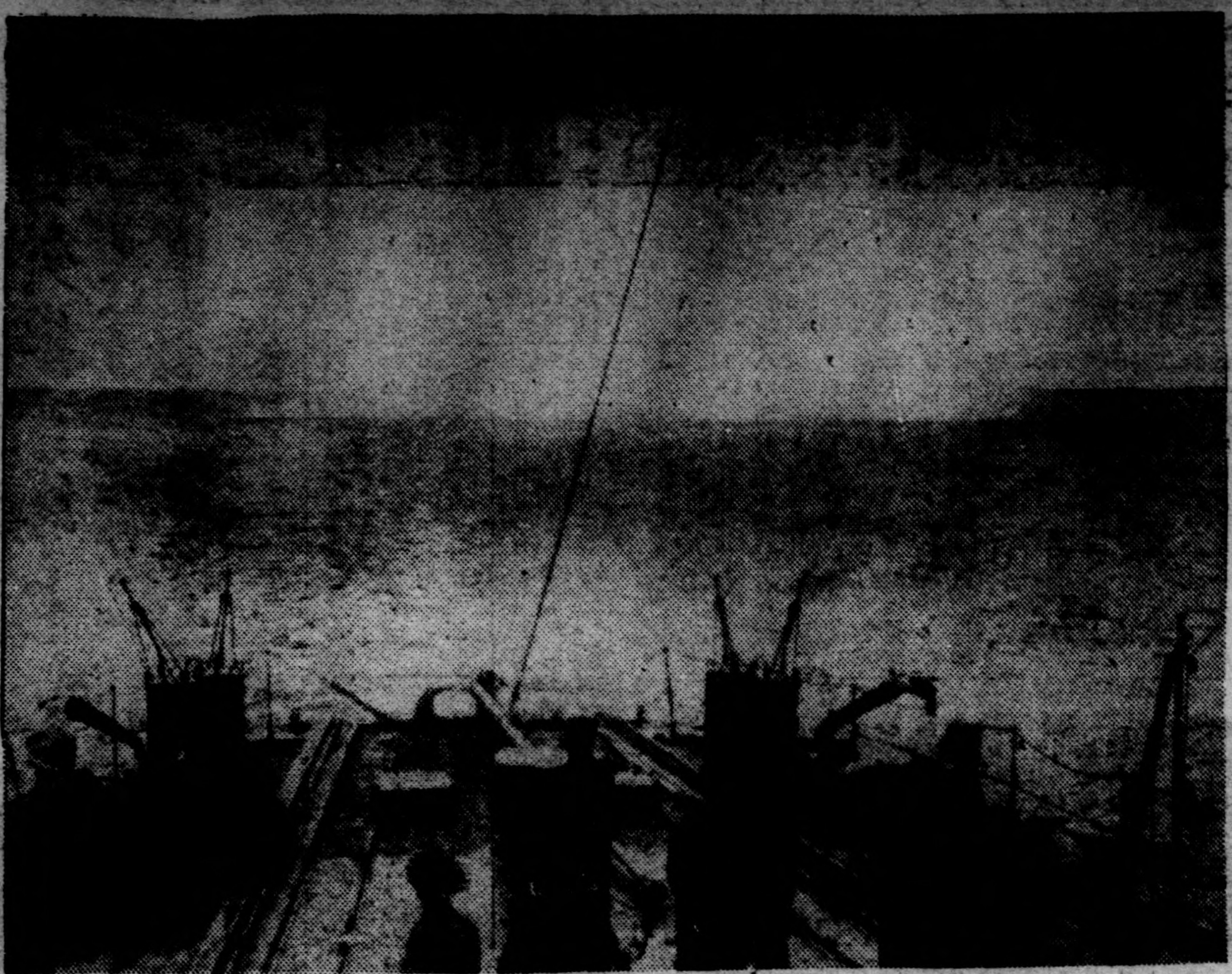

橫須賀之戰術演習 橫鎮管區各府縣兵事關係者會議一行三百名，自十一日下午一時起，搭乘某某軍艦，參觀戰術演習。照片即命中目標之炸彈。

王雲五女情死後在港發談話聲明

△香港特訊 自滄州飯店雙服毒新聞發表後，該女主角即爲商務印書館總經理王雲五女公子學文，記者得訊後即往訪晤王雲五先生，蒙發表談話於後，余自赴港後，視同子弟之某氏，（按昨報上發將者爲徐能庸），受余寄托，照料滬寓，竟以有婦之身，對亡女施其誘惑，亡女因病，神經衰弱，致爲所惑，今夏舉家南遷，亡女偕行，某氏兩度潛來，唆與同死，九月中旬，亡女偕某出走，遺書謂將自殺，經一星期之訪尋，幸於澳門逆旅覓得，余以此種結合，於法於理，均有未當，余生平爲正義奮鬥，對於玆事，安可曲徇兒女私情，破壞他人家庭，經余剴切勸導之後，亡女既覺悟，隨歸港寓，乃某氏返滬後，函電交馳，誘迫兼施，亡女遂向余與其母要求聽彼還歸上海，與余嫂妹同住，就業自立，除與某氏維持舊日，正常友誼外，不復作任何越軌行動，並力言此項請求設不獲許，將再度出走，實行自殺，余以其態度堅決，防不勝防，且業已成年，無法干涉，祗得允之，瀕行信誓旦旦，謂余於彼之請求既加尊重，則彼於余之期望必不辜負，情辭爲懇摯，抵滬之初，來書亦以爲父母爭氣爲己身保令名爲言，詎料半月之間，又受某氏誘惑，變本加厲，本月三晚，偕某離寓所，一去不返，次日即發見與某同在旅社服毒，經警署送醫救治，不幸於九日踵某氏後長逝，余半生直接間接厠足教育事業，於兒女之教育尤爲注意，今乃收此惡果，悲痛之餘，殊愧對社會，嗣後當以教育之眞實效用益加研究，以補吾過。

無線電攝影

東京上海間將實施

△同盟社十七日東京電 遞信省因東京與台灣間之無線電攝影獲得良好成績，故決定不久在東京上海間實施，將由工務局派遣技術官至上海，與華中電報電話公司協力試驗，又在明春萬國博覽會開幕之前，並擬在東京英國間實施，

內部派員調查從事失業救濟

內政部定例招待記者談

△南京通訊 維新政府內政部與在京中外記者團間之定例會見，於十六日下午三時（中國時間）召開，關于陳部長赴滬期間內，所屬各項政，由李總務司長代理一切，曾發表如左之談話，關于內政之法案，或業已成立，或目下正予審議中等々，爲數已相當可觀，治安方面已作成警察法案，前次開學之警官學校，已收容有三百三十名學生，由于治安確保之見地，業已頒給各警官武器，而三千名之警官中，已獲有一千步槍，更擬逐漸遍及全體，又因缺乏地方官吏，故將來爲養成縣知事及縣佐等人才故，設有縣政訓練所，書近復圖計劃設置自治訓練所，對于復興方面，爲求上海之復興，故已於該地特設有復興局，爲謀南京之繁榮故，已支出二千四百圓之補助金，增添修裝秦淮之畫舫，更擬廣續修改碼頭，以壯觀瞻，故不久後，此有名的秦淮畫舫，將有恢復舊觀之可能，從來常有洪水之憂的石洞口處改修工事，以此作爲對失業者之救濟事業，更派遣視察員往蘇州，杭州，上海等地，積極調査當地之實情中，對于南京方面，與督辦市政公署取得連絡，因天氣寒冷日亟，正努力于救濟工作，目下最感爲焦眉之急者，厥爲對難民之救濟，並擬更進一步進行對該羣之授課，業已漸臻具體化，且已實行少額之低者借貸辦法，關于思想之取締，務期徹底的撲滅毒化國之赤魔，警官學校暨上海政治學校，由陳部長親任校長，亦着重於此點，本月六日於南京舉行之反共救國大會，亦即副翼政府方針之民衆運動是也。

京振務委會廿五次常會

△南京通訊 京市振務委員會於十一月十一日上午九時，召開第二十五次會議，出席人主席，黃震，孫叔榮，趙威叔，馬少園，衛錫良，楊九鳴，趙公謹，王承典，邵鴻鑄，紀錄，蔡正環，一，主席報告，略謂今日本會開第二十五次常會，楊教育局長有提案一件，督辦交下議案一件，茲分別提出討論，二，討論事項，（一）楊教育局長提議，在優遇失業寒士徵文辦法，業經簽舉奉督辦核准，在案，關於優遇金一節，並奉諭每月舉辦一次，每次錄取二名，暫定二百名，每名給予優遇金六元，計月需銀一千二百元，三次共需三千六百元，統在振欵項下支撥，在急振項下照撥，請公決案，決議，（二）奉督辦交議，擴充小本借貸資金，增加一萬元案（三）臨時動議，此項前經第五次決議，自應照案補撥，黃主席委員提議，請社會局會同財政局，酌量派員前往調査本京各處販賣舊棉衣棉褲地點數量，以便議價購買案，決議，通過，

少年警官入學式 站於戰時帝都治安維持第一線之警視廳少年警察官七十四名入學式，自十二日午前十一時起，在芝區田村町警視廳警察練習所舉行。照片即白石主事之訓辭。

日美菲三國籃球對抗賽

明春在菲島舉行

△同盟社十七日東京電 大日本籃球協會，頃接到菲島體育協會々長伊拉南博士之報告，據云菲島擬於明春元月於菲島謝肉祭之時，聘請美國選拔籃球選手隊舉行日美菲三國國際籃球比賽日本隊先與菲島隊舉行八次比賽後，由日美菲三國舉行對抗比賽，該協會接此報告後，即於十五日招開理事會，當即決議欣然參加，同時即發生應允參加之復電，至於將來出席此國際比賽之日本選手，目下由理事會及粵林西克指導委員會嚴選，當可選出名實相符全日本之優等選手也。

大道政府週年紀念

定下月五日舉行

△本報特訊 昨十七日爲前市政督辦蘇錫文率同工作人員渡浦，開始組織大道政府週年之期，現市府舊屬大道政府職員原擬籌組『再造上海週年紀念大會』，於日昨舉行，以資紀念，旋因蘇秘書長赴日未能參加，據府某要員談，前大道政府成立之期，爲下月五日，屆期蘇秘書長亦可遄返本市，定有勝舉，當於事前籌組週年紀念會，並通知各機關暨新舊職員一體參加云，

討伐黨政權

大民會通電呼籲

上海新申報轉蘇省各機關各團體各學校公鑒，清共容共，將黨肆虐，民怨沸騰，焦土決堤，殘酷反覆無常，謀一己利祿之私，舉國精華以殉，及至武漢陷落，窮促一隅，猶復殘兵以退，聯絡蘇俄，實行共產，赤化中國，迹其所爲，非將全國土地人民生命財產喪盡不止，此誠神人所共棄，天地之所不容，除由敝支部逕向臨時維新兩政府呼請下令討伐外，務希我全國同胞一致團結，向臨時維新兩政府請求速下討伐令，以除國賊，而舒民困，特電奉聞，大民會丹陽支部，刪叩，

內政部警官學校添設譯員養成班

△南京通訊 內政部爲警察人員，有通達中日語言必要，特於警官學校，附設譯員養成班，定學額五十名，以六個月畢業，入學資格，（甲）與本政府職員有聯系者，（乙）年齡廿二歲以上卅歲以下者，（丙）高中畢業，或有相當程度者，（丁）品行善良有信念者，（戊）天資聰穎確係有志嚮學者，待遇除伙食服裝講義一切均由公家備給外，每月並各給津貼十元，畢業後，以委任警察官分派各省服務，其成績優良者，准予錄用，且能送往日本參觀，現在積極籌備，一俟房屋修繕工竣，即招生定期開課云，

京市政企劃委會首次會議

△南京通訊 本市市政企劃委員會，於本月十六日上午九時，舉行第一次會議，出席者，高督辦，秘書處長孫叔榮，參事黃震，實業局長趙威叔，衛生局長衛錫良，教育局長楊九鳴，社會局長王承典，工務局長趙公謹，財政局長邵鴻鑄，列席者，大西機關長，佐藤班長，由高督辦主席，（甲）報告事項（略）（乙）討論事項（一）現屆嚴冬，舉辦冬振勢難再緩，應如何籌欵散振，請公決案，決議，在振欵未請到前，由督辦公署籌撥五萬元，準於十二月一日起，舉行先放振米振衣，至調査方法，應由各區公所，警察局先行査明災民戶口，造冊具報，再由本署高級職員，親往複査，以期實惠及民，散放方法另訂之。（二）近査本市米價飛漲，急宜設法採辦米糧，運京平價售賣，如何籌欵採辦，請公決案，決議：交財社會實業三局，負責籌辦。（三）本市煤荒由來已久，現屆嚴寒，需要尤急，應如何救濟，請公決案，決議：請機關長與海軍方面商量，關於南京煤荒，並作整個計劃，設法集中，以將零星之煤，設法救濟，就春補足。（四）査京市日擬繁榮，已有慰安所多處，並開辦妓捐，俾充檢驗及補助其他費用，是否即日派員籌辦，請公決案，決議，歌妓月捐三元，妓女一元，出費代收十分之一，所有商辦妓館，不得用慰安所名目，（五）戒煙醫院，現已籌備，指日成立，惟煙禁嚴則戒者多，此項經費，勢必日增，應請追認案通過，（六）外來貧民，臨時搭蓋棚屋，侵佔公地，火患堪虞，如何取締，請公決案，決議，先由工務局會同社會局警察廳，切實調査，以便逐次取締，（七）査本市原爲首都，容疑財產所在皆有，雖不能遽加處分，應如何設法調査，請公決案，決議，交財政局飭第三科調査，並與特務機關憲兵隊接洽，辦理，如有該項產業，冊報，爲市政公署急須使用者，亦可附帶請求，（八）臨時動議，財政局長提，請收筵席捐以補助經費，請公決案，決議，酌收百分之五，交財政局妥籌辦理，

教部派員視察各縣教育竣事

△南京通訊 維新政府教育部，前爲明瞭蘇浙省市所屬各縣教育設施實際狀況，並督導推行維新政府教育宗旨及其實施方針起見，曾由楊教長指派督學薛邦遇，科長張苹，朱泰耀，分組視察，自九月底以來，迄今二月，始於日昨公畢返京，據談，此次四人出發，京滬線經崑山，太倉，常熟，蘇州，吳江，無錫，武進，丹徒，江都，嘉興，九縣，滬杭線經嘉善，等四縣，各地教育設施情形，雖未能恢復戰前狀態，但均在埋頭苦幹，努力復興中，現在各縣學校，教育最爲發達者，當推無錫，蘇州，杭州等縣，無錫現有小學一百十三所，縣立中學一所，職業學校一所，蘇州現有小學四十餘所，中學兩所，此外如嘉興，太倉，武進，吳江各縣，對於失學青年之救濟，優良師資之遴選，亦能積極辦理，社會教育之推行，成績甚佳，現正分別整理視察報告，呈請部長審核中云，

常熟商巡隊士緝私被匪綁架

△同盟社常熟訊 本市食鹽一項，現由通源源鹽業公司承辦運銷，惟各區鹽商活躍，私鹽充斥，爲辦理緝私工作起見，特設商巡隊，專責査緝私鹽，前日，商巡隊士張資君等三人雇人力車二輛，馳往水北門外福山塘毛家橋一帶，査緝私鹽，與緝私連同車夫，均告失踪，杳無下落，迄至昨日，隊士張資君已狼狽歸來，惟衣服更易，車不堪，據云，是日三人偕同車夫至毛家橋，被匪綁架，先不知被架去，隔別拘禁，夫亦被架去，先至西塘橋，後至欄干橋，後乘看守之匪徒不備，而晤其槍械，將匪擊斃，能乘隙從匪窟逃回，始得脫離虎口，得慶生回，惟其二人，及車夫三人，不知禁閉何處，恐有生命之虞，源公司得訊後，正在設法謀救云。

招商承包
感光藥感光紙
日本東京武市由五郎民會
發明土木建築工業之圖樣複寫所用之感光藥與感光紙，行銷各地，茲因中國建設伊始，此項感光藥紙需要甚殷，特於商承包運來中國推銷，中日商人向□接洽者甚多，蓋因獲利或甚豐厚。

日清汽船船期 黃浦灘路五號 各係接頭
代表 一九六〇〇（夜間及休日） 電話
崇明島行（每日出帆） 寄港地、崇明、二條港、新開港、堡鎮港 當日午前七時半上海出帆 午後六時歸滬
○天生港（南通）行 南通丸 十一月廿一日上午七時
○青島，芝罘，天津行 廬山丸 十一月廿二日上午十時半
○青島，大連，天津行 嵩山丸 十一月十九日上午十時半 台南丸 十一月二十日下午三時
○廈門行 嵩山丸 十一月廿九日

日本郵船船期 黃浦灘路三一號
長崎連絡船 匯山碼頭 長崎丸 十一月二十日上午九時
神戶連絡船 匯山碼頭 長崎丸 十一月廿二日上午九時 上海丸 十一月廿五日上午九時 長崎丸 十一月廿七日上午九時
大洋丸 十一月廿六日 大洋丸 十二月六日 大洋丸 十二月十六日
○印度行 ×○伏見丸 十一月十八日上午六時 開往香港，新加坡，馬耳塞，倫敦
○漢堡寄港 照國丸 十二月十三日 諏訪丸 十二月廿七日
神戶，橫濱行 靖國丸 十一月廿一日 白山丸 十二月六日

大連汽船船期 上海四川路一一〇號 支店 黃浦碼頭
○青島・大連行（黃浦碼頭）
○青島・天津行（不搭客）
○大連・天津行（大連經由）

權雷比亞牌 無線電收音機
長波 短波 各種收音機 擴大機 各種零件
山中電機株式會社經理店 秦華無線電公司 上海天潼路四六三號 電話四四三七〇號
總公司 東京 經理店 大阪、福岡、金澤、廣島、札幌、奉天、新京、大連、京城、名古屋、

地址：南京夫子廟貢院東街
首都大戲院
十一月十五日 開幕第一聲
即映驚心動魄空前絕後最近出品全部有聲對白偉大鉅片
王丹 葉苓 主演 一九三八年度 十大鉅片冠軍
萬里尋母
△描盡人生的天然成性、慈母爲懷！
△寫絕天倫的慈祥眞摯、死難割捨！
十五，六，七，八日特別招待 十九日起一般免費公開

昨日外滙市場
行情穩定如前
一般注視英美間滙兌變動
昨市美滙買多英滙則賣多

昨日之外滙市場，仍繼續保持穩定，行情亦較前日未生大差，法幣於略示微漲之時，華豐銀行突出吸收，一般均注集中趣味于英美間之滙兌變動，美滙方面買戶爲多，而英滙方面則賣戶較衆，

開盤仍較前日之收盤價未生變動，近期英滙始于八辨士三二分之三，美滙則自前日之英美互滙一磅折合美金四元七一行情，而轉變爲四元七〇，復又創造新記錄，一般本埠市場之人心，對其回漲實料，極爲濃厚，故美滙開盤仍較前日收盤價勿動，賣價會一度呈出十五美金八七五，及至下午，因復有發生英美滙兌續跌之豫料人心，故對英滙之賣價遂進爲八辨士六四分之七，此時滙豐銀行突起吸收，結局仍復原價，而爲八辨士三二分之三，一方面美滙因缺乏賣戶，賣價遂呈十五美金三二分之二七，故本埠市面之英美滙兌，較前日之倫敦及紐約市場行情爲低，突破四元七角關，而形成四元六角九一二五光景，

遠期英滙行情較前日相同，十二月份爲八辨士三二分之一。

英滙	
開盤	八辨士三二分之三
最高	八辨士十六四分之七
最低	八辨士三二分之三
收盤	八辨士三二分之三
美滙	
開盤	十五美金三二分之二七
最高	十五美金八七五
最低	十五美金三二分之二七
收盤	十五美金三二分之二七
日滙	
開盤	五十七圓七五
收盤	五十七圓七五

中央銀行掛牌

關金	二元三八七
標金	一、二〇五元二
英滙	一先令二辨士半
美滙	三〇美金
日滙	一〇三圓

蘇營業稅區局
組織章程公布

△中聯社蘇州訊　蘇省營業稅征收，除吳縣區已啓征外，省會營業處，已劃定崑山、無錫、吳江、武進、江寧、江都、常熟等八區局，各該區局除無錫區已成立外，其他各區，在日內亦將成立，各區局組織暫行章程如左。（一）依據江蘇省營業稅暫行章程第十條設置江蘇省營業稅各區局辦理各區內，稽征事宜（二）區之分劃，及區局之設置，以省政府命令定之（三）各區局設局長一人，由營業稅處遴選人員，呈請省政府委派，綜理局務，督率所屬職員，辦理征收事宜，稅務繁重之區，得增設副局長一人，襄助局長辦理局務，其任用方法，與局長同，（四）各區局酌設文牘，會計，庶務，征收，調查等職員，除會計由處委充外，餘由局長選用，呈報營業稅處備案，（五）各局區由局長斟酌地方情形，呈請營業稅處核准，於區內水陸要衝，分設稽征所，遵章辦理查驗貨證，征稅補稅，處罰則等事宜，（六）稽征所設主任一人，助理事員若干人，均由局長選用委，惟主任應呈請營業稅處核委，助理員應呈報營業稅處備案，（七）各區局需用警察或警察隊協助保護時得由局長斟酌情形，函商縣公署警察局所辦理或呈報營業稅處轉呈省政府核業（八）各區局及稽征所月支經費暫准照征起稅額，坐支一成自行支配免予，造送計算書据，惟仍應完備繳款領款手續，倘有必須之臨時支出應先經呈准方得動支，（九）各區局征起稅款除照收數坐支一成外，應遵照江蘇省營稅章程第十一條按旬連同稅證繳處聯數報解營業稅處不得稽延收入罰金亦同，（十）各種征所征收之稅款及罰金，應由局長斟酌情形，妥定限制，責令隨征隨解，不得積存所內，以防意外，（十一）各區局所有經手款項人員，應由局長酌取妥實保證存案，倘有舞弊侵吞情事，除依法懲辦追償外，局長應負連帶賠償之責，（十二）本章程呈奉省政府核准施行，如有未盡事宜，得由營業稅處，呈請修訂之。

轉口未解決
米市疲軟

昨日米市，因轉口問題，尚無相當眉目，故各廠戶及本街進胃，均呈懈淡，昨日統市成交者，爲數寥寥，到貨亦因沿途捐稅頗重，故甚形稀少，昨市常熟特高白更，雖仍價開十二元五角，而無做開，上高白更，價十二元三角至十一元六七角，崑山新更，十一元六角至十一元三角伍分，無錫白更，價十一元八角至五角，杜子秈十一元一角，埠秈十元另五角至三角，羊秈十元〇八角至四角，元米因一度回賤後，酒坊略有買進，然到貨稀少，致價仍開十二元八角至十二元，青角簿稻，價開十二元二角伍分至十二元云。

粵戰發生後
廣州灣人口激增
旅館妓院利市三倍

△中聯社廣州灣訊　自廣州陷落，一般市民鑒於廣州灣地帶較爲安全，紛紛携眷逃難抵此，彙以此間爲中國西南唯一交通口岸，由香港經此轉道前往雲，貴川湘等省者，誠如山陰道上，絡繹於途，因之赤現一處，人口由三萬人增至十萬人，各項食用物品，因供過於求，漲價不已，所有各間酒樓，茶室，飯店，以及賭館，妓院，因人突增，莫不生意興盛，應接不暇，各中上旅店匯房，均照原價加收一倍至二倍，如平昔每晚每房祇收費一元，現非二三元不可，下等旅店，平時原可以五折或六七折收價，現亦概收足價，以前關閉之空屋，現亦租賃一空，租價均較前增高三數倍不等，且後至者，仍抱向隅，交通方面，現因商旅來往頻繁，如往來赤坎，西營之汽車，現以每日增開五六次，又來往香港之輪船，現亦每隔一日則開一次，（以前約每星期開香港一次）但每班開港輪艘，無不擁擠異常，其票價較以前約漲二分之一云，

本市物價指數
十月份已降低
總指數爲一六五、七

△中聯社本埠訊　本市物價指數今年以來，因內地交通尚未全復，物品未能充分互相調劑，以及外滙緊縮，金價昂貴，舶來物品成本增漲，以致繼續提高，九月份已達一六七，九最高數，玆據本市經濟統計機關調查，十月份物價指數，則爲一六五、七，已見降低，因新米湧到，價格大跌，菜蔬食品，亦因交通恢復，來源暢旺，多有回跌，其他衣着金屬雜項物品，雖未見低但已止漲，

匪團紛紛潰逃
蘇北地方平靖
徐屬諸縣保衛團均成立
民團訓練自衛秩序漸復

△中聯社徐州通訊　自廣州武漢相繼陷落，騷擾民衆之匪團，鑒于黨府大勢已去，故亦紛紛潰逃，是以蘇北各縣，秩序逐步恢復，記者頃將邳沛銅三縣匪潰情形，分述于下。

邳警察局成立　蘇北邳縣，位居海屬，北接魯省嶧縣，東毗臨海東段，前因匪團之騷擾。人民受害匪淺，自經徐特務機關在八義集設立辦事處，指導一切後，地方各機關，亦紛紛成立，現邳縣又成立警察局，局長爲楊玉成，保衛隊隊長趙世培，正在募集武力之中。

沛縣民團自衛　蘇北沛縣，僻處于魯南蘇北交界，因有微山昭陽兩湖之險要，向爲多匪之地，事變後，伏莽潛慝，遂使人民不得安居樂業，現經友軍之痛剿，匪徒相率竄逃四鄉民團，亦知自衛，故沛城治安漸告恢復，各機關亦正籌備組織，徐州稅務局，已派稅務人員赴沛工作云。

銅山組保衛隊　銅山保衛隊成立後，經隊長趙壽山積極整頓，各鄉區區團，紛紛組成，各隊隊長，亦已選出，是以四鄉匪患，已告平靖，該隊近又組織警衛隊，性質如軍隊中之教導隊，已覓定北關下淀村爲訓練所，以便訓練後作爲保衛隊基本幹部之用云。

本市舊貨行營業
反較戰前興盛
現已組織公會推進業務

△中聯社本埠訊　戰後滬市人口已較前增加一倍以上，工商業雖因之呈畸形發展，然一般正當商業受戰事影響，營業仍屬衰落，惟本市舊貨行販，反較戰前興盛，其舊貨來源，大都均係不肖之徒，在被陷區域內偷竊，設法運入租界，公然販售，現法租界平濟利路及公共租界北京路附近，一帶舊貨攤販林立，據調查所悉，兩租界區內之舊貨行販統計，約達六千七百餘家之多，並聞該攤販同業，現已組織同業公會，調整同業業務云。

武進籌備
開征營業稅

△中聯社武進訊　蘇省營業稅，將次第開征，本縣區局長，委由賴知事兼任，賴氏奉委後，曾向省方力辭，未獲批准，故在縣公署內設立辦事處，籌備進行，除擬在東西兩門及火車站暫設稽徵所三處外，復將省頒修正蘇省征收營業稅暫行章程，布告闔邑商民人等，一體遵知，同時並檢附章程，訓令警察所暨各市鄉董協助進行，俾收實效而重稅政，至啓征日期，俟決定後再行通告，聞縣署現正從事佈置及職務支配云

浙棉絲桐油商
請免轉口稅
主管當局批覆不准

△中聯社本埠訊　浙海關當局，前奉令按照修正轉口稅規則，凡由浙省出口之棉花，絲繭，桐油等物品，均須徵收轉口稅，並定十月一日起實行，各棉花絲繭桐油商以際此非常時期，商運困窘異常，特備文呈請免予徵收轉口稅，以恤商艱，玆據江海關消息，現主管當局對于請求免徵轉口呈文，業已批覆不准云。

行政院通濟局
救濟民艱
派員調查杭商況

△中聯社南京訊　維新政府行政院通濟局，近因顧及民艱，非急從疏通商困設法救濟不可，爰派員調查各地情況，特令該局科員嚴雋湛，馳赴杭州調查，以資進行，並聞以後將再繼續派員分往他處，該局昨已呈報行政院備案云。

武進附郭六鄉
請求蠲免田賦
因滬戰以還受災甚重

△中聯社武進訊　本縣附郭定東，定西，懷南，懷北，孝仁，豐西六鄉鄉董胡寶英等，聯名具呈縣公署云。呈爲附郭各鄉受災慘重，環求俯念民艱，恩准轉呈省府，免本年田賦事，竊屬鄉等地，俱屬附郭，水陸縱橫，近年建設猛晉，交通日闢，鐵道公路，交叉紛歧，更爲軍事上，不可避免之區，去冬事變之際，居民爭先奔避，所有稻禾，委諸田野，不及收穫，遑論播種，迨今春軍事雖定，人民日漸回里，而無家可歸，或雖歸而等於未歸，盖房屋全無者，以數千計，糧儲農具之爲燬者，鄉以數萬計，雖幸人民之死亡者，鄉祇以數百計，然迄今尚有流離在外者，哀此遺黎，不特捧腹延喘，抑且籽種無着，遠貸故舊，近乞災輕各地，勉力下種，而夏秋霉雨爲災，各鄉低下之田，類皆淹沒無收，其餘田禾，率皆肥料缺乏，且有逾耕耘節令者，故今歲秋收，咸抱秀而不實之嘆，前奉政府撥欵救濟之令，迄今尚縱十分豐收，民間生活，猶等空谷足音，今以災情而言虛無度，董等迭經從事補救，勉力籌措維持，而實苦於元氣剝蝕太過，無濟萬一，殊深漸恧，玆據屬鄉各圖圖董申請前來，理合據情環叩鈞長鑒核，准將附郭之定東，定西，懷南，懷北，孝仁，豐西，六鄉應徵本年田賦，全數蠲免，以郵災黎，不勝屏營待命之至，云云，聞縣署據呈後，業以據情轉呈省廳核示矣。

安徽戰區郵政
暫由蘇郵局管轄
蕪湖蚌埠郵包均可收寄

△中聯社本埠訊　自皖省安慶淪入戰區後，安徽郵政管理局，即撤退來滬，凡皖省戰區郵政即告停頓，變劃至今，迄未恢復，頃據消息，上海郵政當局爲便利皖省戰區人民通信起見，現已將蕪湖及津浦路由浦至蚌埠等埠郵區暫行劃歸江蘇郵政管理局管轄，由滬寄至蕪湖及蚌埠輕便郵件及包裹，均寄由南京郵局轉寄云。

香港路限制
人力車行駛

△中聯社本市訊　公共租界香港路，自四川路口至博物院路一段，道路狹窄，車輛時有擁塞情事，工部局方面爲維持交通秩序，昨特樹立公告牌，自即日起限制人力車行駛，每日除上午八時前及下午六時後，凡人力車不得停留於該路，並規定凡經過該路之人力車，僅准自東向西。

慈聯會職員
節約救難

△中聯社本市訊　慈聯救濟會全體職員，玆實行節約救難，自本月份起，每人月入津貼，捐出百分之一，又該會各收容所職員亦已認繳節約救難捐欵。

國際商訊

紐約定期生絲

△同盟社十六日紐約電　十六日紐約定期生糸市場，因入電低，現貨市況則繼續不振，股票跌及套利實和替換交易等之明顯弱材料，市價遂形鬆弛，比前日價落半仙乃至二仙半光景而收市，倘十一月中之美國生糸消費，豫想在三萬七千包乃至三萬八千包光景云。

紐約股票續跌

△同盟社十六日紐約電　十六日紐約股份市場，在豫想之回跌情況下，各股續落一元未滿乃至三元左右，一方對磅貨因有神經過敏的動向及歐洲政情繼續不安，頗惹起當業者注目，航空機股先因羅大總統之國防強化演說，而呈強調，厥後亦形鬆弛，鋼鐵股目下雖對當業界有明朗之見透，但是依然歉調，鐵道股因推測十月鐵道收入好調故，買氣方被支持，尚爲懸案之英美通商協定，其細目將至完結之期，已發表於昨十七日（禮拜四）簽字，據言此對股票市場無大影響，本日之交易額爲一百七十九萬股。

芝埠小麥平疲

△同盟社十六日芝加哥電　十六日芝加哥小麥市場，因海外低及小麥輸出再開賤賣之報，又因東部方面傾銷及拋售，市況軟弱，海外消費

市場行情
（十一月十七日來電）

△倫敦大條	近期	二〇辨士〇〇〇
	遠期	一九辨士六二五
△孟買大條	近期	五一羅比〇〇
	中期	五一羅比〇一
	遠期	五一羅比〇〇
△紐約大條	現貨	四角二七五
△倫敦金塊	現貨	一四八先令一辨士〇
△紐約外滙	倫敦	四元七〇三〇
	日本	二七元〇四〇
	上海	一六元一〇五
	法國	二元六三一二五
△倫敦外滙	紐約	四元七〇三七
	日本	一先令二辨士〇
	上海	八辨士五〇
	法國	一七八法六二
△紐約棉花	十二月份	八角五七
	一月份	八角五二
	三月份	八角四五
	五月份	八角二八
	七月份	八角一一
	十月份	七角八三
	現貨	九角二七
	十二月份開盤	八角五八
	最高	八角六〇
	最低	八角五七
△孟買棉花 △平加而	十二、一月份	一二一羅比七五
	三月份	一二三羅比〇
△亞蝉拉	十二、一月份	一四五羅比〇
△白洛去	四五月份	一五八羅比一二五
	七八月份	一六〇羅比〇〇
	四、五月份最高	一五八羅比五〇
	同最低	一五七羅比七五
△芝加哥小麥	十二月份	六角三七五〇
	五月份	六角六一二五
	七月份	六角六〇〇〇
△加拿大小麥	十二月份	五角九二五
	五月份	六角二〇〇
	七月份	六角二七五
△倫敦中國公債	廣九鐵路五厘公債	二二磅〇
	英、德國四厘半借款	七四磅五
	除開股息 中、法、美金子五厘公債	七〇磅五
	英、法四厘半借款	七五磅〇
	克利斯浦五厘借款	四一磅〇
	善後五厘公債	五五磅五

日鈔行市

十一月十七日

實際行市（虹口）中國法幣百元折合

賣價	八七圓五
買價	八八圓五

小汽車
虹口市內一律 日金五角

松江縣公署公告
查本年徵租成色業經本縣第二次縣政諮詢會議議決定期十一月二十一日召集全縣各業戶開會公議征租成色其方法由縣公署佈告一面登載新申等報分別通知之等語紀錄在案茲定於本月二十一日下午二時在本署會議室召開二十七年度征租成色會議務希外埠各業戶一體知悉準時出席特此公告
中華民國二十七年十一月十四日

上海內河輪船公司 快輪 十一月廿二日開往 蘇州 無錫 常州
經理處 聯泰水陸運輸公司
輸運各貨 便利迅速 船隻最多 隨到隨裝
（兼）火車運輸（辦）
專備卡車 代客接運 手續簡便 運費低廉
地址北蘇州路六三八 電話 40568 46048

上海內河輪船公司
船期通告
北蘇州路四三四號
電話四二六二四・三四二六四號
閔行班 每日來回一次
葉榭班 每日來回一次
北新涇（虹橋）每逢單日開
平湖班 十一月十八日開
黎里班 十一月廿一日開
松江班 十一月二十日開
楓涇班 十一月十八日開
湖州班 十一月廿一日開
無錫班（經過蘇州）十一月廿三日開
◎經理處◎
黃浦江班 平和公司 圓明園路一六九號 電話一四五四三
三和公司 圓明園路一六九號 電話一四五四三
鼎新（明記）公司 圓明園路一六九號 電話一四五四三
大衆公司 廣東路二〇號 電話一二三九二
開納公司 愛多亞路中滙大樓五樓五一〇號 電話八一四二四
湖州班 中南公司 北蘇州路盆湯弄橋北堍 電話四六五四五
蘇州班 國泰公司 北蘇州路六三八號 電話四〇五六八 四六〇四八

通利運輸公司 專運京滬滬杭鐵路
各站客貨 揚州鎮運
安全迅速 整車貨物 運費低廉 面議
總公司 九江路證券大樓四樓二二九號 電話九二六二一 九五八二〇
分公司 蘇州 閶門外吊橋堍協泰棧莊內 常州 西門外新馬路 揚州 太平橋三號 嘉興 塘灣街嘉綸綢莊內 南京 下關永寧街道生里八十七號 無錫 火車站大中華旅社內 丹陽 大馬路福源糟坊內 鎮江 新河街念號 杭州 城站對過華洋旅館內

上海鑫記水陸運輸總公司 專運南京鎮江蕪湖貨物
啓者敝公司開設京垣已歷二十餘年之攸久歷史信譽素著茲爲便利運輸起見故特在申成立總公司專裝以上各埠貨物不論貨物多少保證安全運達穩妥迅速價目低廉各埠均設有分公司負卸貨照料之責倘蒙惠顧無任歡迎謹此通告
上海總公司 五馬路麥家圈口悅來南貨號隔壁普愛坊十一號電話九三四六八號
南京分公司昇州路新豐祥紙號內 下關大馬路原昌辦館內 鎮江分公司萬家巷二十七號 蕪湖分公司大馬路金福壽醬園內

華成水陸運輸總公司轉運京滬滬杭鐵路暨蕪湖各站貨物
總公司 上海天津路西二百六十號 電話九五四八一 電報掛號七八五五
丹陽分公司 中正街三十三號 常州分公司 西橫街中廿號 無錫分公司 觀前街協茂衣莊內電話二七二號 蘇州分公司 閶門內虹橋電話六〇七號 鎮江分公司 萬家巷廿七號 蕪湖分公司 長街明星電池廠內 南京分公司 城內泰倉巷十七號 下關永寧街 城內甘魚巷一百號
啓者茲爲便利客商運輸起見專運以上各埠貨物非常迅速不論貨物多少保證穩安安全運達價目低廉各站均設有分公司負卸貨照料之責倘蒙惠顧無任歡迎謹此通告

英興洋行 專運上海至南京杭州鐵路沿途各站運輸貨物
四川路二一五號二樓 電話一六一四九 一四四二八號
接辦兼代 手續迅速 取費低廉
整車接送 簡便穩妥
驛前營業所虹江路八〇一號（電話〇二二六八六號）上海各站待裝混車運費特別克己荷蒙惠顧無任歡迎
蘇州無錫鎮江南京杭州支行通運路電話六〇五、杭州支行下板兒巷四二

美駝牌 五輪牌 禮拜堂牌 出品
共盛煙公司
上海黃浦灘路正金大樓二六號 電話一七九五八、一八二〇一號

陶陶大酒樓
高等廣東料理
特聘名厨 烹調精美 設備堂皇 房間清潔 招待週到 宴客小酌 定價便宜
請一臨試 定使滿意 承蒙惠顧 竭誠歡迎
東武昌路四二五號至四二九號
電話四二八〇五號

木下商會
砂糖 白米 官鹽 淨糖
漢壁禮路四三號
電話 四一六九〇 四五七四三